時報

民國十八年四月三十日星期二

今天二張售大洋三分

第八千八百八十三號

中華郵政特准掛號立券照按總包特別優待遞寄之報紙

香煙上品 也是牌 是名煙也請速購而吸之 華成煙公司出品

時報定報價目 本國及日本一個月一元 三個月二元九角 六個月五元七角 九個月八元四角 全年十一元 南洋歐美一個月二元 三個月五元八角 六個月十一元四角 九個月十六元八角 全年念二元 郵費先惠郵票九五折算

廣告刊例 「封面及評論」二行起碼每日每行一元四角 「圖畫時報」每行七角用四字高三行起碼地位須於三天前預定 「新光」每方寸一元五角 「新聞欄內」每日每行四角五分 「普通地位」五十字起碼每日每字一分二厘 「彩色廣告」加一色手續費十元 二色四十元 三色九十元 四色一百六十元 地位格色須預向本館廣告部接洽 本報編輯部設於上海浙江路二十五號（小花園南首）電話中央六一二〇四 營業部設於山東路A字六號 電話中央六一二〇一 電報掛號二一五一四

鄭振鐸著

戀愛的故事

此書爲鄭先生所著的『希臘羅馬的神話與傳說』的第三冊，（第一二冊均在編著中）所敍的皆是關於希臘神話與傳說中的戀愛故事。希臘神話本是歐洲文藝的源泉之一，凡欲涉獵西洋文藝的都非明白希臘神話不可，而在他們的本身又是異常的美麗動人——特別是其中的許多關于戀愛的故事。難怪許多近代的藝術家文學家尚要時時回頭到這個文藝的大寶庫裏去攝取些題材出來。這些戀愛故事寫得那末美好那末清雋，幾乎每一篇都是一首詩，自熱烈的戀愛的追求以至悽楚的失戀的結局，自青年男女的相互傾慕以至不正當不自然的許多方式的戀愛，什麼都有，而無一不足以深深的打動讀者的心。全書由鍾君健先生裝幀，極爲精美可愛。並附彩色插圖五幅，單色插圖二十四幅，大部分是鄭先生自己在歐洲旅行時所留意搜求到的，所以多外間罕見之作。研究及喜愛文藝的人都不可不讀此書，即通常的讀者偶而翻翻也恐要不終卷不肯放手。以之作爲結婚訂婚的禮物及贈送青年友人尤爲相宜。

（原書長七吋半 闊五吋 厚一吋）

全書一冊，三百餘頁，特種黃色印書紙精印，布面金字，極爲美觀。附插彩色圖五幅，單色銅版圖二十四幅，多爲外間不經見之作。

定價三元 郵費五分

特價二元

七月底截止

商務印書館出版

上海中國銀行添設虹口辦事處廣告

本行爲擴充匯兌業務便利顧客起見特在北四川路添設辦事處分理本行應辦業務訂於五月一日開幕特此廣告

上海中國銀行謹啓

虹口辦事處 地點 北四川路海寗路北首面西門牌六十四號 電話 四六二〇〇三七一（?）

上海四明商業儲蓄銀行發息廣告

啓者本行戊辰年份決算各項帳目及支配股利案業經董事會議決擇於夏歷四月初一日起發給併附帳略請各股東持股票來行收取爲荷

麗京周醫師增訂門診時間啓事

鄙人門診時間原爲下午二點至五點，上午因另有他務，向不應診，每多病家枉過，往返自孜，良深歉疚，茲特於五月一號起在原有時間外增訂上午十一時至十二時在寓候診，下午一時至二時在同孚路十九號同德醫院，克斯光療電療等務，特此布聞，大通路口五八九號 電話西四八五〇

教育部全國美術展覽會 美展彙刊 發售預約

□徐志摩 楊清磬主編

本刊圖畫，完全在美展會精選者，均係近代作家之代表作品，計書畫、金石、雕塑、西畫、攝影、工藝、美術七部作品，精製銅圖二百六十幅，尚有唐、宋、元、明、清古畫二十餘幅，尤爲尊貴之品，銅圖清晰，可作收藏參考之助，計文字十萬言，爲葉恭綽、蔡元培、蔣夢麐、豐子愷、褚民誼、徐志摩、黃賓虹、徐悲鴻、賀天健、俞寄凡、俞劍華、鄭曼青、楊杏佛、倪貽德、張小廔、張守彝、張善孖等國內名家執筆，實爲空前之刊物，茲已出至八期，待十期刊完後，即加印精美封面、裝訂成一巨冊，今爲提倡美術起見，發售預約一千本，每本祇收成本大洋八角、原價一元、連寄費在內，自登報日起，至五月十日止，外埠至十五日爲止，以發信日爲憑，

上海南市國貨路全國美術展覽會編輯組啓

教育部全國美術展覽會通告

本會樂藝表演部所演各劇，極受觀衆歡迎，茲再於四月三十日下午二時起邀請著名小票友登場，裝演爲海上見所未見聞所未聞之盛舉，凡提倡藝術及愛好歌劇者幸勿失之交臂爲盼

上海特別市衛生局辦理中醫第二屆登記通告

本局現特舉行第二屆中醫登記，在衛生部未頒發中醫士條例以前，所有一切手續仍照本市管理醫士暫行章程辦理，仰市內前二屆未及登記各中醫限於五月三十一日以前照章填具履歷書，並呈繳照片及證明資格文件來局報名，以憑彙案辦理，毋自貽誤，章程可查閱二十六日本報或來局索取

上海特別市國民救國會啓事

此次被上海總商會委員馮少山、石芝坤、林康侯、趙南公等勾結捕房，毆致傷當即送小南門南洋醫院診治，現覺稍瘥，多蒙各機關各團體各同志各戚友紛臨慰問，感何如之，特此登報鳴謝，一俟全愈出院再行面謝

查此次上海總商會勾結捕房封鎖本會，本會在內工作均遭阻礙，對於各會員應予發還之扣留貨物及應待調查解決者，均不克進行，延時日，除呈請市黨部、中央黨部及市政府勸諭該會克日啓封外，並請各界明察，此佈 上海特別市國民救國會謹啓

上海五月革命紀念節籌備委員會第一號通告

本部擬於五一、五三、五四、五五、五九、五八、五一八、五卅各革命紀念節舉行紀念大會，並表演革命的游藝，凡各項遊藝團體或個人不論新劇、舊劇、電影、音樂願參加者，請於每日上午八時半至下午四時前（星期一下午除外）親臨西門林蔭路本部接洽可也 上海特別市黨部宣傳部

符驥祥 李如璋 金松聲 朱紹箕 啓事

徵求五月革命紀念節日表演游藝

清宮藏顧虎頭畫女史箴

此爲清宮晉畫第一珍寶，現已歸倫敦博物院矣，此照大小精印，定價洋一元半

八大山人工筆應眞渡海圖

此爲焦山藏近爲盜去本局購得送還焦山有近代名人數十家題誌，定價一元

上海四馬路望平街有正書局

電訊

孫良誠辭魯省府主席 突然離魯回汴

◎魯省府主席孫良誠，以胃病日劇，業於二十五日電請國府將主席准予開去山東省府主席職，俾得安心調養，在國府未正式任命人員接替期間，孫已將主席職務交魯省委員呂秀文代理，當於二十五日走汴就醫，省府秘書處及各廳，仍照常辦公，泰安秩序如常，孫辭職原電如下，萬急，漢口南京分呈國民政府主席蔣、行政院長譚鈞鑒，前上敬電，諒蒙垂察，日來病勢轉劇，益不能支，謹再將經歷情形，爲鈞座縷晰陳之，誠自轉戰隴秦豫魯，垂兩年餘，猥以輇材，謬膺艱鉅，戒愼恐懼，時虞隕越，殫精竭慮，心力交疲，宿疾胃症屢治屢發，每次增重，醫者謂係勞心過度所致，宜於靜養，而不宜於憂勞，良誠初尚力強，以濟案解決，行且接收，一介之身，何敢過施愛惜，姑俟接收事宜辦理完竣，再行乞假告旋，適中央對接收事宜，爲愼重起見，已定有通盤計劃，良誠得乘此緩接期間，暫可藉以診治，是以於敬（二十四）電請假一星期在案，惟刻下病更加重，決非短期所能痊愈，竊以主席責任至重，又値濟案接收吃緊之際，良誠病體支離，萬難勝任，再四思維，惟有懇請免去山東省政府主席職，俾得安心調養，除將省政交由呂委員秀文代理外，應請中央早日簡派賢員，以專責成，良誠即於本日赴開封就醫，謹電奉聞，伏乞察核施行，臨電不勝屏營待命之至，職孫良誠叩徑（嘉祥二十九日大中社電）

◎國府以孫良誠未奉命令，擅自返河南，決定查辦，（南京二十九日電通電）

孫良誠突離泰安經過 省府職員均行 軍隊開回河南

◎中央午後接魯省黨部指委會今晨急電，孫良誠率省府職員宥（二十六）晚突然離泰安，人心惶惑，請轉飭國府迅示辦法，（南京二十七日電）

◎泰安二十七日急電，孫良誠今晨忽率全體部隊及省府職員離泰，不知何往，一時市面頓形恐慌，省黨部已電中央請示，（南京二十七日中央社電）

◎中央黨部今日午後接山東省黨務指導委員會電稱，山東省主席孫良誠昨晚忽率所部軍隊離開泰安，人心恟恟，請政府速謀善後處置等語，胡漢民何應欽孫科等於下午三時召集緊急會議，並電呈蔣介石請示機宜，據聞孫良誠此舉乃早有計畫，目下孫部軍隊完全開回河南方面，泰安一帶不復見一兵蹤跡，（南京二十七日東方電）

◎京訊，據泰安電，山東省府主席孫良誠，敬（二十四）電呈國府，請假一星期，感晨（二十七）令劉運輸司令兼副官，將駐泰安程心明師部裝運三列車，開往濟寧一帶，孫與劉副官及省府秘書乘坐二四七號機車，先兵車行，泰安有游擊隊數百名維持，孫良誠部日來陸續運赴濟寧，在鄒州者約有十列車，濟寧者約八九列車，津浦路二〇四·五五·七七·二四七·三三·各機車，均由孫令運輸司令開往濟寧，車輛約計一百餘輛，

◎二十六日國府在二小時內，連得山東省政府主席孫良誠三次來電，據聞詞意甚簡，第一電僅謂有病，第二電稱病勢沉重，第三電即報告離開泰安並有辭職表示云，國府接到孫良誠辭職電後，當即由文官處繕就復電，大意謂該主席蒞魯以後，卓著賢勞，政府深資倚畀，所請辭職，萬難照准云云，

孫良誠離魯後 呂秀文代理魯主席

◎孫良誠之離泰安一週前早已準備，孫本人數日前即擬先赴潼關謁馮（嗣因奉中央電云、膠濟接防已有辦法，乃始中止），宥（二十六）日接接防令，孫乃急調汽車百餘輛（由泰至汴修有汽車路）率領省府人員離泰去汴，現已赴潼關謁馮，（南京二十八日電）

◎孫良誠離泰安後，由呂秀文代理主席，呂電國府，濟南秩序如常，請示善後辦法（南京二十八日電）

孫良誠現在開封

◎據濟南可恃消息，孫良誠刻在開封，所有在魯之西北國民軍現悉數迅速由隴海鐵路撤回豫省，據北平政界人云，孫辭山東臨時政府主席，如被核准，則繼任者當爲方振武，（北平二十九日路透電）

◎路訊，孫良誠二十九日抵開封，（徐州二十九日下午十時電）

方振武定期赴魯

◎方振武定今日自平起程來魯，在津小有勾留，月初可抵德縣，（濟南二十九日下午四時電）

方振武將接防濟南

◎孫良誠部撤離山東後，政府方面議決派方振武担任，由濟南至張店方面之防務，又據某要人云、担任膠路沿路及青島方面防務之吳思豫，定明日赴濟，孫良誠部撤退後，對於接收之事，當不致有何等障礙云，（南京二十九日東方電）

濟南接防請示中央

◎此間自得中央發表接防命令，人心大定，距孫良誠突偕各廳長，及第二集團軍隊全部回豫，致接防問題又行停頓，崔士傑交涉員迭電中央請示辦法，（濟南二十九日下午四時電）

◎北平英使館派武官佛露查來濟視察接防情形，昨已抵濟，寓英領署，尚須逗遛數日，以觀接防情形，（濟南二十九日下午四時電）

中央要人商洽接收膠濟事

◎二十九日中央常會散會後，胡漢民何應欽戴季陶孫科等在中央黨部休息室商洽應付接防膠濟路事宜，互談甚久，（南京二十九日下午十時電）

憲兵今日赴青濟

◎何應欽吳思豫二十九日向接防青濟憲兵訓話、畢並舉行就司令職禮，定三十日出發，（南京二十九日下午一時電）

何其鞏赴豫說

◎二十九日晨，盛傳何其鞏應馮玉祥召赴豫，往市府探詢，稱何住德國醫院養病，詢之醫生，則又云何未來，二十九日市府紀念週，何亦缺席，（北平二十九日下午六時電）

◎京中據平訊，何其鞏因夫人病，現入德國醫院，有已返豫說，（南京二十九日下午一時電）

熊斌等來滬

◎熊斌唐悅良昨日赴滬，鹿鍾麟昨日離京赴滬，（南京二十九日電）

薛篤弼將隨蔣返京

◎蔣留薛篤弼在漢備諮詢，將同赴京，（漢口二十九日下午五時電）

蔣盼馮早日入京

◎蔣主席盼馮玉祥早日入京會商一切，並勸薛篤弼不必出洋，（漢口二十九日電）

蔣主席將返京

◎蔣主席二十九日上午九時出席總商會紀念週，謂不日返京，特來一談，蔣演講達一時餘，（漢口二十九日下午五時電）

◎賀國光謂五日內返京，（漢口二十九日下午五時電）

◎蔣主席定三十日乘艦離漢，約五月一日到京，（南京二十九日下午一時電）

中央國府紀念週 孫良誠突辭職離魯 孫科何應欽有報告

中央黨部

中央黨部、二十九日總理紀念週、到中央委員、各部處會職員、約五百餘人、孫科主席、行禮後報告謂、最近一週間、所應報告之重要事件、㈠爲接防膠濟問題、自三月二十八日中國外交當局、與日使簽訂協定、在最短期間、日兵開始撤退、由政府派兵接防、但手續迄未辦好、中國方面、甚是抱歉、因膠東尚有少數反動力量、須先澈底肅淸、以示愼重、前據孫良誠報告山東省政府軍隊、祇能負接防膠濟西段責任、東段仍須另派軍隊接防、故派方振武劉珍年等軍及憲兵、分段接防膠濟沿線及青島一帶、近據報告張逆宗昌在烟台龍口各處、勢力已經消滅、正可及時接防、以副人民之要求與希望、乃聞孫良誠對接收膠濟事、發生意見、將所有部隊、及魯省府人員、離開泰安、自行撤退、內容如何、尚不十分明瞭、政府現正切實調查、考慮辦法、但是接防事宜、在五月二十八日以前、無論如何、必須完全辦到、不能以枝節問題、阻礙大事之進行、㈡武漢方面軍事、胡陶夏下野、長江上游、已完全解決、此次中央軍於最短期間、解決反動勢力、與中國前途、關係至重、

國民政府

國民政府二十九日上午十時、舉行總理紀念週、到何應欽・古應芬・葛敬恩等暨文官參軍兩處全體人員約三百餘人、何應欽主席、行禮後、作政治報告、（甲）國際方面、國際聯盟縮軍會議開會、我國代表蔣作賓提議廢除徵兵制、蘇俄方面提議要廢除化學戰爭飛機炸彈施用毒瓦斯等、各代表有贊成、有反對、日法等國對中俄所提議案、均不贊成、要達到世界上眞正和平、非一般弱小民族、對軍備上都有充分之準備不可、國內方面、關於軍事可分三部分、㈠鄂西方面、胡陶已通電下野、本人已到上海、其部下業就中央任命、夏威現不知去向、其殘部僅有兩團、鄂西軍事可算完全肅淸、㈡膠東方面、張宗昌褚玉璞舊部、經劉珍年任應岐孫殿英三部軍隊痛擊、已潰散、劉部業收復煙臺・蓬萊、膠東軍事可算告一結束、㈢廣西方面、現在其內部意見紛歧、大部分要服從中央、至中央討桂部隊、除何建有二十餘團外、尚有廣東雲南貴州亦同時出發、桂軍數量本少、解決之期當不在遠、兄弟接粵友來電、說黃紹雄要表示服從中央、就編遣區特派員職、勸李白自動出洋、（丙）接收濟南問題、中央對接收膠濟主張、始終一貫的要魯省府負責、嗣後孫良誠來電、謂其部隊不敷分配、只能達到張店、所以國府二十五日國務會議、決議命令孫部接收濰縣以西張店博山至濟南、其餘由第四十五師及新編第三師負責、乃前日孫忽電中央、初謂有病、繼則請假休養、最後則辭魯省府主席職、所有部隊調回河南訓練、此次孫確有病、或對中央主張有不十分了解、有所誤會、實則中央係依照他們主張、兄弟覺得此事並不十分重大、已由與其接近之要人向之解釋、想可[illegible]、敢發生何種問題也云、

嘉興大街搶刦

嘉興通[illegible]塘灣街、爲未坤[illegible]中、嘉興中國銀行亦在該處之中市、昨(廿八)晚八時許、忽有大帮湖匪、混入內地、爲數在百人以上、從北城外杉青閘上岸、先分一批、擁上泊在杉青閘前之致果淺水兵輪、將船上水巡、驅入下艙、船上所有槍械、一併刦去、拋在水內、此時大批盜匪、已混入塘灣街、自端平橋、以至北麗橋而達後面許家坟、均有匪徒把風、槍聲起處、開始搶刦、一批擁入第三警察分所刦械、一批擁入中國銀行搶刦、警察所受傷數人、中國銀行傷出納員一人、匪入銀行後、逼令倪應祥交出庫鑰、遂開庫搶刦、當搶刦時、塘灣街上、秩序大爲不寧、記者從玻窗中窺望、見盜等正在端平橋頭開槍示威、九時後、始知盜已遠去、縣長閻幼甫等、正在辦理善後、立將受傷人士、舁送福音醫院救治、今(二十九)晨致果兵輪上水巡、正在撈尋槍械、第三警察分所、除槍械被刦外、內部秩序、尚不紊亂、中國銀行、門尚緊閉、最後復至福音醫院、調查爲此役而受傷之巡士及行員、並玆將各傷者姓名及傷狀錄下、㈠警察錢志仁、木縣人、年四十歲、盜匪來時、正在帳房內、突來一彈、穿上度、鑽一洞、該警以手無防備器具、乃急躲避、頭部臂上腰間、遂受跌傷、但傷勢尚輕、㈡警察周之新、紹興人、年三十一歲、其時正在端平橋站崗、盜開一槍、中該警之左手、該警痛極、遂進嘉華客棧後門而至許家坟、奔赴警所報警、不料匪黨密布、該警乃伏地以避、幸所負槍械、仍保存不失、㈢警察徐友才、浦江人年二十七歲、爲銀行門口站崗、盜來、先將其開槍、彈從腰間入、刻下神志昏迷、爲受傷中之最重者、㈣值日警魏世芳、浦江人、四十歲、盜來、正在所服務、遂被槍擊、計傷三處、一在肚上、一在左腿、一在右足、傷勢亦重、㈤水警夏錦芳、右腹上受彈傷一處、神志尚佳、㈥銀行行員王遠甫、紹興人、、彈從右眼入、鼻樑出、雙目恐將失明、傷勢亦極重、

又滬訊、前晚九時許、嘉興忽來大批土匪、均帶匣子砲等軍器、服裝長短不一、先將輪船局搶刦、及中國銀行嘉興分行復至公安局竟敢刦奪槍械、經公安局會同浙江省保安隊及水上警察隊前往追勦、匪即乘搶刦所得之小輪民船等向太湖方面而去、現經嘉興縣縣長及公安局詳報浙江省政府暨保安司令部、請加派部隊追勦

省府派隊往嘉興

杭州通訊、二十八日晚間七時、嘉興中國銀行忽被大帮湖匪搶刦、先將水陸警槍械刦去、中行傷行員一人、係紹興中行經理王子餘之子王某、頭部重傷、水陸警亦傷數名、出事後、中行當晚電省府、昨巳由省派隊前往兜勦、杭州中行亦派員前往調查、

盛澤鎭請兵防匪

蘇州通信、肆刦蘇鄉之湖匪、經水警勦擊後、竄往浙境、頃悉嘉興之中國銀行亦於廿八夜間遭匪搶刦、吳江得此消息後、盛澤鎭商會念九日電呈水公安三區云、「襲區長鑒、昨夜嘉興中行被刦、匪氛愈迫、盛澤防務單薄、人心惶急、請速派游擊隊來盛協防、以安人心、先盼電復」、同時吳江縣長吳邦珍、亦有同樣電文致襲區長、襲除分別電復外、已電令現駐黎里之游擊隊前往堵截、並令平望水警十五隊出發協勦、

休寧駐軍一排譁變 □□□□

連長受傷人民未受騷擾

屯溪船隻有被刦訊

◎休寧駐軍譁變、屯舟刦掠、均竄發、

◎又休寧快信、省一連、住南街吳家祠堂、二十三夜、突有一排譁變、放槍數百響、連長受傷、變兵旋即攜槍出南門逃去、人民未受騷擾、二十四日晨屯溪開到一連、駐城鎭攝、地方稍定、屯溪原駐軍兩連、現留砲兵一連駐守(二十五日)按屯溪經朱匪焚掠後、所有商店、幾片瓦無存、商民無家可歸、類多在沿河雇定船隻、暫避風雨、深渡電中之(屯舟刦掠)句或即指此類船隻被刦掠之謂、按諸時期與地點、與休寧縣城之駐軍譁變、截然兩事、記者赴徽寧旅滬同鄉會詢問、據稱休城方面、駐軍譁變、有信證實、屯溪搶刦、昨日亦得深渡同樣之電告、該會已電致屯溪查詢詳情、尙未得覆云、

何鍵赴衡州督師

◎何鍵二十八日晚赴衡州督師、(長沙二十九日下午四時電)

◎蔣令葉開鑫率所部及譚道源部省防各部赴湘西堵截桂軍、(長沙二十九日下午四時電)

◎蔣派飛機八架來湘、助討桂、有三架二十日可到、長沙飛機場以千人修理、限二十九日竣工、(長沙二十九日下午四時電)

◎蔣加派無線隊來湘、分配各師、

(長沙二十九日[illegible])

◎吳尙部已全師集中道縣、(長沙二十九日下午四時電)

◎何健派王家鼎及財政科長李鳳耀赴漢、請發討逆軍費(長沙二十九日下午四時電)

◎何健因各縣迭報匪警、昨令留湘各部迅開指定地剿匪(長沙二十九日下午四時電)

◎賀耀組應蔣召赴漢、建設廳派科長成曦偕、(長沙二十九日下午四時電)

張宗昌逃入海島

◎張宗昌率敗兵三千、分乘民船二十餘隻、遁於長山列島、燃料食糧均極缺乏、窮於進退、(天津二十九日專電)

◎日關東廳禁吳光新在大連上陸、吳遂改乘阿美利亞丸亡命日本、張宗昌蹤跡尙不明、(濟南二十九日下午四時電)

褚玉璞尙盤踞福山說

◎褚玉璞仍盤踞福山、但已接見劉珍年之代表、聞將依下列條件讓城、㈠部下軍官聽令自由、㈡兵士繳械編入劉軍、黃縣附近發生戰事、黃縣張之舊部雖已樹靑天白日旗、但謂仍將抗拒劉珍年、黃縣美敎士無一受擾、劉珍年與任應岐會商妥洽後、劉軍已退出龍口、今龍口以東之區屬劉、龍口及其西至濰縣止屬任、以得南京憲兵二團到後、再定辦法、孫殿英雖已歸向中央、但衆仍目爲張宗昌之羽黨、日者由平度赴萊陽、推當局已請其回平度、張宗昌已率兵數千離龍口、聞現佔據蓬萊外之廟島、張之舊部散走於魯東者、共約二萬、多將流爲土匪、劉珍年於二十四日由津運到軍大一批、中央未定辦法以前、此間各稅、仍由劉征收、以充軍費、貨捐復於二十四日開征、(煙台二十九日路透電)

顧震部下投誠

◎顧震部盛祥生自張宗昌敗退後、即集中蓬萊、請招撫司令部收編、現經呂秀文司令委盛爲山東陸軍第二師長、派參議姚鳳氏點驗、(濟南二十九日下午四時電)

劉珍年部駐地

◎劉珍年部已接防文安並派部進駐萊陽海陽棲霞等處、(南京二十九日下午一時電)

中國國民黨政綱

改良農村組織增進農人生活 (對內政策第十節)

制定勞工法改良勞動者之生活狀況保障勞工團體並扶助其發展 (對內政策第十一節)

厲行敎育普及以全力發展兒童本位敎育之整理學制系統增高敎育經費並保障其獨立 (對內政策第十二節)

一切不平等條約如外人租借地領事裁判權外人管理關稅權以及外人在中國境內行使一切政治的權力足以侵害中國主權者皆當取消重訂雙方平等互尊主權之條約 (對外政策第一節)

關於中央及地方之權限採均權主義 (對內政策第一節)

中國國民黨上海特別市黨部宣傳部

馮軍援寧夏

己分路開拔

◎寧夏失陷後、現時仍在蒙回匪手中、寧夏主席門致中、自請編練敢死軍、以期早日奪回寧夏、惟馮玉祥則以其兵力單薄、恐致僨事、仍囑令俟援軍開到、再行合力反攻、甘肅主席劉郁芬電告抽選援軍一師、編爲三路、於廿四日由蘭州開拔、三日內可到、此外陝西援軍於二十日即已開拔、靑海援軍亦兼程前進、預計日內均可開到、據北平市府所得潼關行營消息、馮玉祥對於收復寧夏一事、定五月一日實行總攻擊、限令於總攻擊後一星期內將寧夏收復、即派門致中負收復寧夏之全責、(北平二十九日電)

血之研究

人體內臟。乃天然之機械
提食物中滋養成分而造成血液
藉心房收張力。將新血發射於全身
各部得血液以盡其工作
故血旺而稱厚者。病不加身
倘血虧而全身支配不足
乃臉黃瘦弱。病不離身矣
此病西醫稱之謂「貧血」。宜服……

自來血

此藥服後。直接變成新血液
以補救血液缺少。
所以面黃肌瘦之病人
不論服食何種調理藥品
其效力末有若「自來血」之快速者
「自來血」更有健胃生精等功效
服者飯量增加。多得食物滋養成分
就是增添造精造血之原料

凡面黃多病者。立服立效

大瓶二元 小瓶一元二角

上海四馬路五洲大藥房發行

各省分行及國內外各埠大藥房均有分售

寧夏馬福祥眷屬被害

◎馬福祥寓寧夏眷屬、被匪殺斃、死狀甚慘、(北平二十九日下午六時電)

◎寧夏失守後、匪勢益見猖獗、門致中已向北退(南京二十九日下午一時電)

徐永昌回綏遠

王靖國警備綏西

◎寧夏發生變亂後、綏西首當其衝、綏遠爲產匪之區、近來大小各股匪有與寧夏匪軍聯絡之說、駐綏王靖國司令特來電向商震告急、並請示軍事機宜、商一面電令王靖國在綏西特別警備、並宣布戒嚴令、一面電召綏遠徐永昌主席於前日由津來平、商議一切、此決定將綏西防務布置完妥後、即責成王靖國師長專任剿匪事宜、如兵力不敷分布、可由晉察就近調用、徐氏於二十七日離平前往歸化、(北平二十九日華聯社電)

粵方勸告桂將領

速即表示服從

◎陳濟棠二十七日再召集會議、討論對桂問題、余漢謀提出辦法、出兵與否視桂對中央表示服從與否爲標準、多數贊同、推秘書起草電稿、徵各軍官署名、隨由蔣光鼐・鄧彥華・陳策・余漢謀・香翰屏・陳章甫・雲瀛橋・李務滋・陳維遠・戴戟・蔡廷楷・張惠長・陳慶雲等十三人、聯名電桂方各將領云、吾黨自興師北伐、犧牲甚鉅、所求者在中國統一、蓋惟統一然後有建設、有建設然後革命始有意義也、詎兩湖事起、國是糾紛、曲直是非、已大白於天下、玆有進者、兩粵連年兵燹[illegible]、倘當局者不知懲前毖後、葆其生氣、稀瓜再摘、民何以堪、所以兩旬以來、眞公伯公爲促進中國[illegible]平、保持兩粵友誼、無論對中央對桂省、均委曲任過、竭力斡旋、所期季公(黃紹雄)有所表示、俾國是得早日解決、不謂昕夕所盼望者、至今尙無切實表示、時機急矣、兵禍召矣、諸兄倘不忍舉數年來之慘淡經營付諸一炬、則望當機立斷、毅然決然、請季公即日通電服從中央、完成統一、消弭戰禍、共策休明、臨電神馳、並盼示復、

粵軍增調赴西江

◎省報載黃紹雄已準備下野、省主席交伍廷颺或黃旭初代理、(香港二十九日下午十時電)

◎陳濟棠增調第三補充團陳鉅部由南雄移防西江、所遺防地、由葉肇團接防、陳部三十日可抵省、即轉赴四會慶寧、現第三團張枚新部及機關槍迫擊砲連駐肇慶、四團巫劍雄部分駐三水西南、第二旅部二十八日由江門移肇、又增調二師敎導團曾友仁部回省協防東北郊、(香港二十九日下午十時電)

陳濟棠挽留徐景唐

◎陳濟棠派員赴港、挽留徐景唐、仍任東區善後委員、(香港二十九日下午十時電)

粵省軍政要聞

◎蔡廷楷患腦病、二十七日入頤養園醫治、(香港二十九日下午十時電)

◎蔣光鼐准翁桂清辭第三師經理處長、以副處長莊偉剛升充、(香港二十九日下午十時電)

◎擬委張國元繼任軍校敎育長、(香港二十九日下午十時電)

◎中央委趙大進爲經理處長、已來粵就職、陳應麟改任副處長、(香港二十九日下午十時電)

王應榆部三團改編

歸范石生指揮

◎蔣命范石生部抵郴待命、粵北區善後委會王應榆部三團、改編爲旅、由范指揮、(南京二十九日中央社電)

鄧彥華就師長職

◎鄧彥華二十七日電、二十七日在潮安師部就五十八師師長職、(南京二十九日電)

朱綏光到晉促閻赴平

◎閻錫山參謀長朱綏光、二十四日來平後、僅於午後與商震會晤一次、當晚八時三十分即乘車赴太原、轉往五台、晉謁閻錫山、據平方某要人談、朱氏此次赴晉、其任務係向閻錫山傳述蔣介石對於解決時局之意見、蔣並盼閻氏到平坐鎭、早日啓程、(北平二十八日電)

范熙績抵蚌

◎二十九日四十六師師長范熙績、副師長李梅、由京抵蚌、(蚌埠二十九日下午四時電)

中央常會

◎二十九日中央第六次常會、胡漢民主席、決議要案、㈠修改省縣執監委員會組織條例、㈡縣監委之圈定、權屬省執委會、㈢委鄧少銘・袁照烈・粟其渡・陳石泆・陳一郎・爲北寧鐵路特黨部籌備委員、㈣任吳保豐爲中央組織部普通組織科主任、黃仲翔爲軍人科主任、李敬齋爲民衆科主任、謝作民爲海外科主任・許心武爲編撰科主任、葉秀峰爲調查科主任、張厲生爲總務科主任、㈤蒙藏黨務事項、甲、蒙人特別入黨、交組織部擬辦、乙、編譯三民主義各書爲蒙古文一項、交宣傳部辦理、(南京二十九日下午十時電)

首都要聞

◎國府二十九日令、任命劉文島爲武漢特別市市[illegible](南京二十九日電)

◎國府令、任項札巴松爲木裏宣慰司、(南京二十九日下午八時電)

◎中央統計委員會已開始辦公、正籌備考選技術人員、(南京二十九日下午八時電)

◎宋子文已乘揚子艦離漢、定三十日晨到京、(南京二十九日下午八時電)

◎財部煙酒整理會召集各省整理煙酒會議、定五月一日開幕、出席代表共數十人、財部決於捲煙統稅施行區域內實行捲煙登記事宜、以國內製造廠及國外輸入者爲限、(南京二十九日下午八時電)

◎衛生部通令醫藥師及助產生、展期三個月領照、(南京二十九日下午十時電)

方本仁謁蔣

◎方本仁謁蔣、除報告要務外、對代主席頗謙辭、蔣勸挽、方意已活動、(漢口二十八日電)

十七國派專使

參加奉安典禮

◎領袖使歐登科照復外部、各國派專使赴京參加奉安典禮、共十七國、(北平二十九日下午十一時電)

古巴公使將來華

◎外部息、古巴國已派定羅梭氏爲駐華公使、即首途來華、(南京二十九日下午一時電)

劉存厚逐吳佩孚

◎劉存厚驅逐久駐檀場之吳佩孚、逐客令已下、(漢口二十九日電)

敎士遇害續訊

◎玆悉二十四日在湘西鎭溪遇害之美敎士三人、其屍骸已尋獲、但遇害詳情仍未傳來、據此間交涉公署接訊、桃源附近有美敎士三人英敎士兩人爲匪所逼、生命可危、此間當局已電桃源派兵往救(漢口二十九日路透電)

美艦隊到靑

◎美國軍艦培拿號於二十九日率軍艦數十艘抵靑、聞哥拿柏司號亦定五月初旬來靑、(靑島二十九日電)

皖省防堵朱毛

◎省府得旅蕪徽屬匪災救濟會急電、贛匪朱毛、竄入婺源、特分電浙江及岳維峻部周圍就近防堵(安慶二十九日電)

各方彙聞

◎蕪湖公安局解來共產嫌疑犯謝禮貴、張之禹二名、省府令交高等法院詳訊、(安慶二十九日電)

◎徐中參觀團二十九日赴杭參觀、(徐州二十九日下午一時電)

◎二十九日思明龍溪十七縣指委會代表集會議、決組閩南各縣黨指委援助陳謝慘案委員會、請懲省防二旅長陳國輝、查陳雪琴龍巖指委日前被剿殺、謝寶萱前龍巖縣籌委去年被殺、省府派徐覺塘省府派鄭之翰來廈調查、(廈門二十九日下午一時電)

◎英東方艦隊總司令威斥憐、二十八日到廈、(廈門二十九日下午一時電)

張繼赴滄州

◎張繼乘鮑剛兵車回滄州省親、二十八日過津、傅作義徐永昌上車訪張、談甚久、(北平二十九日下午五時電)

北平公債大跌

◎二十九日公債市、九六開盤一九、一、收盤一九、四二五、鹽餘四三五、成交五百萬、(北平二十九日下午五時電)

人類生活上之大革命

▲國際間公推「維他命」爲總司令
▲四百兆同胞「病夫」譏辱之解放

希臘先哲有言、「健全之精神寓於健全之身體」、千古名訓、世所信仰、運者中國統一告成、急需物質建設與心理建設之完成、其基本要件、端在國民強健之體魄、打破退化之事氣、改造羸弱之身軀、建設偉大之強壯體魄、現出活潑之新國民精神、以一洗東方病夫之醜名、其道果安在乎、表較醫言普及衞生思想、固極緊要、但言之匪易、行之維艱、且見效遲緩、究非徹底之法、惟有利用最新醫學經濟之現代科學、則庶可事半而功倍矣、近代科學之突飛猛進、不僅止於發明昇天入地之技術、且驅讓人類生活上之一大革命、其導火線卽爲「維他命」Vitamin（一名生活素）之發見、從來科學家、僅知「蛋白質」「脂肪質」「鹽」及「炭水化物」等四大營養要素、而不知有另一種奇要素存在、迨經各國大科學家苦心研究、迨未能發見其實體、迨至一九〇六年、德國庫克博士、藉分析化驗器械及技術之精密、發得闡明數百年來科學界之一大謎、名之曰「維他命」、其意義實謂**人生所必需**、故或譯曰「生活素」、係身體發育及維持健康之主要成分、一旦缺少、則疾病紛起、此等疾病、學者名之曰「維他命缺乏症」、如脚氣病、貧血病、佝僂病、骨軟化病、瘰癧質、乳汁缺乏症、神經衰弱、不眠症、眩暈、…等各病、尤其著者也、「維他命」已發見甲乙丙丁戊五種、而以「維他命甲」（又名第一種生活素）爲最**重要**、其促進新陳代謝、營養四肢百骸、增加抵抗原力、保持身體壯健之功效、極爲廣汎偉大、吾人若不攝取「維他命甲」、則雖日進山珍海味、亦不能保持健康、漸且失去生命、此爲醫學上實驗確證之定理、無庸贅述、故各國著名醫院及衞生局、莫不推獎「維他命」之偉效、竭力宣傳、使國民咸注意其健康之增進方法……請食「維他命」……但「維他命」極易變化、一經熱度等之感覺、卽致損失、現代人民嗜尚熟食、故「維他命」之攝食、不能如茹毛飲血時代之充分、所以體魄纖小、絢非古代體力強大者之可比也、

「三德維他命」係以二十世紀最精巧之方法、提出純粹之「維他命」、於其原質、毫不改損、且芳香撲鼻、其含量最富之鱈魚中、**功效超出魚肝油二十五倍**以上、洵最近國際間補品中之總司令也、有志自強者、務認明「三德」商標、庶免受欺、

德國庫克博士發明第一種生活素　**三德維他命**　每瓶裝七天洋兩元　每打二十四元

奉送詳細說明書函索即寄
各埠分行大藥房均有出售

美商三德洋行　上海四川路一一二號　電話第一七〇三一號

原皮　之形

新貨運到……特別減價
◉注意來路之直接與間接◉

中國各參行貨進西洋參之方法、槪由上海大參行供給、上海大參行槪由香港洋參行供給、香港洋參行又由紐約洋參出口行供給、紐約洋參出口行亦由美國各地洋參原產地供給、故其原產地之參價、雖日低廉、而一到中國、則其價高貴、因中間商人轉轉、獲利太多之故、美商三德洋行、則自美國原產地、直接運到中國、故其中間商人所得之一切利益、皆歸於顧客、零賣批發、其價相同、一律價

國內無雙　正與中山先生提倡之消費合作原則相合、其比較表如下

曩字每兩市價八元……減價洋四元正
比字每兩市價七元……減價洋三元半
西字每兩市價五元……減價洋二元半
他字每兩市價四元……減價洋二元正

西洋野參總批發所　**美商三德洋行啓**　上海四川路一一二號　電話一七〇三一號

要聞

兩粵最近之形勢
粵當局對桂擬用政治手腕解決
西北兩江軍隊佈防嚴密

廣州通信、連日以來、社會上盛傳粵桂間將有戰事發生、並謂雙方均已調兵、似大有準備者、山雨欲來風滿樓、在此時局嚴重中、此等傳說、亦意中之事、蓋粵省軍事當局雖極力主張和平、而桂省迄未表示正確態度、且有軍事動作、邕梧迭開會議、粵省遂亦不能不從事防範也、故陳濟棠連日均在編遣特派員辦事處、召集海陸空軍各高級將領開重要會議、討論應付方針、惟主和主戰、各有主張、卒未解決、陳濟棠乃擬仍用政治手腕解決、倘至萬不得已、然後用兵、一面鞏固西北邊防、所以日昨省市黨部有忠告廣西革命同志書發表、此即爲廣東討桂之第一步辦法、如仍無表示、再進行第二步辦法、至於西北兩江、近已加緊佈防、西江方面、陳濟棠現以肇慶爲西江要隘、特令調駐始興韶關之第[illegible]旅第四團巫劍雄部、開赴肇慶接防、該旅旅長香翰屏奉令、即於二十三日電往始興、飭調巫團回省集中、轉赴肇慶、另調由南區開拔回省之三師蔡廷楷旅出發、協同一師部隊駐防西江、並令改編爲第二獨立旅、直接歸特派員公署調遣、二十三日已正式成立、同時海軍艦隊司令部、亦增派外河艦隊兩艘、會同江鞏江固等艦、在肇慶以上游弋、北江方面、防務亦極鞏固、計第一旅第一團黃濤部、現分駐馬壩烏石大坑口沙溪龍歸大塘一帶、第二團葉肇部、則分駐英德河頭連江口源潭新街江村、沿粵漢鐵路一帶、團部則駐於新街圩上、第三團張枚新部、則駐韶城內外東西汀壩、團部則駐於韶城南門外、第三補充團陳鉅部、則駐於南雄始興馬子均一帶、惟樂昌坪石與小北江之連陽、則暫未派隊接防、因桂軍尚未完全退回桂邊、留爲緩衝地點、以免發生誤會也、聞桂省現下出兵之說仍未止息、梧州則自前日起、已暗中有軍隊移調不絕之訊、桂林柳州間、亦施行警戒、凡由香港廣州等處入口船隻、均施行極嚴密之檢查、

裁軍會中國提案
俟主任團之決議

二十九日日內瓦電、裁軍籌備委員會、今日討論中國代表廢除普及軍事訓練制之建議、主席請中國代表團勿事催逼、而聽主任團計議、歸納此建議之方式、中國代表允靜候主任團之決議、但保留請示於本國政府後復提此事之權、加拿大代表李台爾、謂渠對於中國之建議同表同情、但附和英美瑞典荷蘭表示之意見、德代表團主任彭斯托夫、謂渠贊成廢除強迫軍役制、蘇俄代表李維諾夫、謂渠在原委員會嗣研究裁軍草約第八條限制實力之規定、李維諾夫動議以「縮減」代「限制」字樣、由英代表團主席寇興登演說、謂限制與縮減問題、業已解決、英國陸軍已減至條款規定之限度云云、演說畢、李之動議爲衆打銷、彭斯托夫於討論之際起言、彼等不請已減軍之各國續減、並希望將來會議勿流成相互維護抵制裁減軍備之會議、衆爲大笑、嗣德國請修正公約第八條、將限制受有訓練之後備兵一節加入、付表決時、贊成者僅中德俄三國代表、遂被打銷、（路透社）

日皇誕辰

二十九日東京電、本日爲日皇第二十九次之誕辰、舉行盛大之閱兵式、日皇着陸軍大元帥正裝、於上午八時出宮、九時抵閱兵場、禮成返宮、（電通社）

二十九日東京電、本日爲日皇大禮後最初之天長節、宮中於上午九時舉行祭典、祭畢日皇受羣臣朝賀、正午在豐明殿賜宴、天皇及秩父高松兩親王暨各皇族均赴宴、各國大使公使東鄉山本兩大勳位、田中首相及各國員、倉富平沼樞府正副議長、各顧問官、各元帥、德川川原兩院議長等約千人均與宴、外交團主席英國大使狄里氏及田中首相致謝辭、（東方社）

日本大火
燬屋百餘棟

念九日東京電、今晚信州富士見村大火、燬屋百餘棟、計四十戶、（東方社）

賠款委員會昨聞
多認召集時機尚未成熟

二十八日巴黎電、此間盛傳賠款總經理吉爾伯德、因賠款談判根據其去年道威斯計劃施行報告而致失敗後、業已辭職、（國民社）

二十八日柏林電、沙楇博士或將於星期四回巴黎、如屆時不能再續談判、即行簽字於賠款委員會最後議定書、又今日柏林日報載華盛頓通訊員消息、謂美京人士、認此次賠款委員會之未屆成熟時機、即行召集、致結果終歸失敗、賠款總經理吉爾伯德、應獨負其責、吉氏去年報告、謂德國能力可以履行道威斯計劃下之義務、多作樂觀語、致輿論蒙其影響、不信德國所發此項樂觀毫無根據之聲明、但目下已見反響、日前劍橋大學凱尼斯教授著文、謂賠款專家委員會、應再遲兩年召集、因在今後兩年間、世界將可見道威斯計劃之崩壞、與日下償付戰債及賠款方法之無法繼續等語、自此文發表後、輿論已爲大變、（國民社）

二十八日倫敦電、報載巴黎消息、據某英人言、賠款委員會財政專家、今乃知該會來召集前、有關係各國政府間之商榷、實由於吉爾伯德氏之報告、誤認賠款問題有易於解決希望、故摩根氏謂該會議未曾有良好與充分之準備、（國民社）

二十八日柏拉格電、捷克斯拉夫官報處稱、據密切接近賠款交割委員者、賠款委員會決裂後、德國金融可絕對不受妨礙、（國民社）

德青年飛行家
駕小飛機抵日

二十九日東京電、德國青年飛行家開尼比氏、昨駕二十四馬力之小飛行機與格蘭號飛抵神戶、德國總領事親自出迓、開尼比氏將由大阪飛至東京、橫斷大陸、然後再由大西洋搭輪返國、（東方社）

二飛行家
將繞行全球

廿八日堪薩斯州維哥太電、今晚消息、飛行家克萊末及海塞爾二氏、行將作繞遊全球之飛行、克氏現在阿拉司加天空測看飛行路線、蓋初程困難最多也、聞二氏此次所定之航路、將全照前次美陸軍飛機周遊全世界時之航線、經堪察加及阿留地安而越太平洋、其所用飛機、則爲四百四馬力者、（國民社）

醉後駕飛機
三人慘死

念八日洛斯安琪勒司城電、今日此間又發生飛機慘劇、死者三人、聞其原因、則爲該三人均入醉鄉、以致自速其死、三人爲歐維脫•史考脫•及富克、按肇事飛機屬歐氏、由史氏駕駛、據飛機站人員報告、謂該三人於今晨來站、囑將其私機設備待用、彼等於午後即起飛、三小時後下墮、機身焚毀、三人骨肉狼藉、査三人來站時、已均有醉意、（國民社）

凡金號商船中途失愼
燒剩船殼沉海底
躍入海中遭鯨吞
船主等多人失踪

二十九日馬尼拉電、據今日消息、往來菲列濱各島之凡金號商船、在維賽延海失愼、船上有九人失踪、該船之主亦在其內、該船此次係由馬尼剌開往古巴、在半途不戒於火、船面悉遭焚如、僅燒剩船殼、不久即沉沒、嗣德里號輪船馳往救援、僅拯起搭客十人、聞該船員役、一見船上火起、正思將引火貨物拋入海中、乃適船上之汽油被火所燃、剎那間、紅光燭火、致施救無從措手、船員見大勢無可挽回、相率躍入海中、而此段海中向[illegible]魚最多、故暫免火厄、又遭鯨吞、其慘狀可知、至各船遙見火光、爭往馳救、時已不見船身、僅見黑煙迷空、有救生船數只、則均獲救、（國民社）

宿遷刀會騷動後
縣長辦理繳刀
皂河被禍最烈

徐州通信、宿遷三次刀會之變、發動與平息經過、均紀前函、現據宿來人云、宿遷狀況、現下已告安謐、縣長劉昌言藉當地保衞團之力、正在辦理繳刀、城內逐戶限繳、城外分鄉勸導、截至現在已繳得大小刀十大車、封存縣府、尙在續行收繳中、惟城外鄉區舊有刀會徒、則多以銹刀代繳、利刀留存於外者仍屬多數、至會首劉士龍•張儒高•丁克興等、均已逃避、縣府前捕之刀匪賀大金子等、仍在拘押審訊中、此次宿境禍變、以皂河爲最、東大街次之、皂河燬於軍隊、東大街燬於刀會、均浩刧也、綠岳師騎兵孫仲猷團、與公安大隊汪公義部、由宿赴窰之時、行經皂河、刀會踞圩而守、不令通過、孫團長限令兩小時內讓路、否則進攻、刀會退出北圩門鳴槍示威、斃孫團兵士一名、孫即下令進攻、兵士由南圩門而出、人民飲彈斃命者共五十人、斃會徒二人、民房被焚三十三處、財物被刦甚多、東大街焚燬砲樓三座、燒及民居商店十三家、財物損失未有統計、刻下該兩處均在善後中、孫仲猷團長汪公義隊刻仍駐窰、省警備隊一隊駐宿云、（二十七日）

章邱舊軍鎭匪刧記
巨富孟家損失二千餘萬
稀世書畫古玩悉被刦去
老幼婦女慘死者數十人

濟南通信、章邱城北二十五里舊軍鎭爲孟姓聚族而居之處、久有富甲山東之稱、世稱舊軍孟家、此次被匪軍佔據、損失二千餘萬元、宋元明板書籍及古董玩器等、一掃而空、據該鎭被匪強迫來省籌款之某君云、四月八日下午六點、有軍隊千餘人、自東而來、對該鎭詭稱、係任應岐部下、入鎭稍息、決不擾亂、鎭民不察、遂開南門、任其進圩、詎進圩後、即將保衞團局佔領、團丁千餘、被其繳械、計有新式鎗千餘支、迫擊砲、五子砲、小鋼砲、機關槍各十餘架、價值數十萬元、繳械以後、益無顧忌、奸淫擄掠、無所不爲、放火殺人、匪相呼鎗、哭聲鼎沸、天日爲昏、以事出不意、竟無一人逃出者、並將所有富戶、聚於一室、標價勒贖、婦女之有姿色者、擄去強姦、不屈而死、投井懸樑、及被汚後乘間自殺者、日必數十起、某君親見其父母被殺、長妹十七歲、不肯失節、身受十餘創、腸出而死、弱妹年方十三、擄去索洋四百元贖回、某君言時、泣不可仰、匪初放火、係示威性質、後則凡廊舍華好、搜索無所得者、即焚以洩憤、窖藏現金、發掘殆盡、大車刦去千餘輛、駿馬兩千餘匹、並勒索鞍轡等物、狐裘貂褂、搶去不下十萬件、皆勒令擄去婦女、將面子拆下、僅擒其皮統而去、匪自孟某家搶去最珍貴玄狐皮三十六張、每張價值千餘金、孟氏自明迄淸、科第仕宦、代不乏人、惟爲其富名所掩、鮮有知者、收藏之古代書畫碑帖鼎彝犀玉之類甚多、此次損失一空、聞在孟某家掠去顏虞褚趙墨蹟、王維關同之山水、宋元明版史漢五經等物甚多、匪入孟養軒家、搜索未得、大不滿意、乃將其親信司帳某毒刑拷打、某被逼不過、告以窖藏所在、掘出用代銅提良卣一、此物在二十年前、曾有北平古董商出價萬金、孟養軒一笑謝之、未肯割愛、又有翠白菜一、大似眞者、壓犀盤一、其長徑尺、均被刦去、匪以未得現金、依然威逼、某司帳謂現金早運往津滬、即殺余亦無以報命、匪等始已、祇勒去洋四百元贖命、迨家人將其贖出、已鱗傷徧體、一息僅存矣、舊軍鎭東二十里刁家莊、富有亞於舊軍、四月二十日亦被匪軍攻佔、鄉團拒守、據調查約在二千萬元之譜、刁家莊亦如是、章邱全縣、精華盡矣、舊軍之東小河甚多、窄窄板橋、但容一人行走、日前有自稱孫殿英軍二人、令各村長將各河速駕大橋、謂孫軍將來攻舊軍、爲汝等報仇、鄉部信以爲眞、爭先恐後、前往架橋、乃事過數日、未見孫軍到來、舊軍匪軍、則用大車載虜掠物品、輸送過河東去、蓋村民之架橋、正中匪計也、

碭灣薛幹臣解蚌
薛在新浦旅部之供詞

徐州通訊、邳縣碭灣刀匪暴動、經駐新浦第四旅七八兩團前往痛剿、當將副司令薛幹臣及從犯王方貴曹祥漢等擎獲、十八日解送新浦旅部、廿四日由軍法處副官楊靑雲審訊、廿五日駐蚌津浦南段隴海東路警備司令陳調元、電達新浦解蚌訊辦、故譚旅楊軍法官及副官李寅修、率士兵一連、於廿六日解送薛犯過徐南下、邳縣教育會常委焦廣華、奉地方委託、赴新浦調査薛匪供詞、於今日抵徐、茲將匪等供出情由誌左、

薛稱駐邳縣碭灣西南薛家湖、年五十四歲、光緒卅二年在南洋第九鎭方振武部下當兵、民元在第九師第三營充營副、楊法官問、郭寅阜現在何處、答、曾在福建充團長、發財回家買田多頃、現在被人打跑滬上、本人民三在邳縣警備隊當排長、民六在睢寧縣魏集充保衞團隊長、團董爲郭靜軒（寅阜之父）民十四方振武歸順第二國民軍時、我充上尉副官、副官長爲王相臣、約一年後、因病自大名回家調養、十七年五月病愈、即在薛家湖家祠內辦小學、問、你現在爲何要聯合刀匪叛亂、擾害地方、答、我們舉事並不是暴動叛變、我們是要打倒不平等之權、打倒惡劣份子、因爲現在本地一般人自稱黨員者、他們都是十六十七年加入的、怎能如黃花崗七十二烈士爲民衆而犧牲呢、民元革命我都參加過、你問他們知道否、他們都是投機的、不能代表民衆、造幸福、像我們老百姓、沒有選擧權、集會權、結社權、甚至連發言權都被剝削淨盡、並且市政局、公安局、驗契契紙上、每畝寫麥籽一斗或二斗、聽說每畝地還要栽三株樹、這不知將來又是怎樣收拾老百姓、所以我們要打倒他們、是替地方造幸福的、問、驗契這許多事情、都是縣長執行的、怎麼能說到公安局市政局的事、答、縣長受黨部及公安局挾制、自己不當家、因爲公安局公安隊有兵權、問、你們的首領有那些人、如何組織的、答、在碭灣有七人、計營長五人、團長一人、另有刀會老師一人、名李統標、蕭縣人、是在陸家營陸某家開會、問、你當什麼官、答、我是民衆代表到碭灣後、他們推我爲軍需、問、你不是司令嗎、答、我不是司令、我是軍需、問、大同旗幟傳單佈告不都是你做的麼、答那些都是他們的事、我不知道、後來我不贊成、他們都來反對我、問、你們爲何要搗毀學校、公安市政、並反對黨部、答我並不主張、我還在家裏辦學哩、因爲我反對他們、他們將我捆交貴軍的、我的目的是在打倒惡劣份子、鬧得利害、中央就要出來派人調停、到那時我們推賢出來任事、我們就有權啦、問、其餘那些人在何處、答、我自從十四日被綁後、我就一概不知了、（國聞社）

古城返照記　（一九八）　（老漢）

時報版權不准轉載

看官、你道甚麼叫做副車、甚麼又是弱女非男。可記得史記上張良令力士懷鐵椎狙擊始皇、中其副車那段故事。那時皇帝的副車、一來爲壯觀瞻、二來亦爲防暴客、近十年來的軍閥上路照例先開壓道車、後開自己的坐車、壓道車的用意也是先探探道兒、耀耀威、如有甚麼危險、自有壓道車首當其衝。所以壓道車亦可換個名詞、叫做「替死鬼」。那些軍閥們想到當年秦始皇若不是有副車、豈不喪在博浪一椎之下。不過天下事難以說定、像張作霖呢、出關的時候、壓道車、開道車、鐵甲車、鋼皮車、前呼後擁、把關裏的火車都帶空了、而皇姑一炸、不炸東來不炸西、單單炸他坐的那輛大鋼皮。然則副車能救始皇帝、鋼車卻救不了大元帥、豈非有幸而不幸乎。

中國文人是好借用成詞、打「市語」的。管著中了副榜擧人、就叫做中副車。又把正榜擧人比做男、副榜擧人比做女。兒女英雄傳上有段議論最是有趣：

房官薦卷比作結胎、主考取中比作弄璋、中了副榜、比作弄瓦、到了留作備卷到頭來依然不中、便比做半產。一樣的落了第還得備手本送贄見去拜見薦卷老師、便同那結了胎、才歡喜得幾日、依然化爲烏有、還得坐蓐臥床、喝小米粥、吃雞蛋是一般滋味、倘有個不肯去拜見薦卷老師的、大家便要說他忘本負義、何不想想那房師的力量、止能盡到這裏、也就同給人作個丈夫、他的力量也不過盡到那裏一個道理。

這一段把考試得功名比做婦人養孩子、比得眞好。弄璋弄瓦、可不是弈光•戴辰•陳龍奎•朱綱那一類的璋瓦、「瓦」就是這水煙袋歌裏的「弱女非男」了。原來副榜擧人一樣的榜上有名、好比女孩一樣的安全落產。副榜也算是正途出身、就是不能應會試、還得再應鄉試、所以淸初有名的八股家管世銘中過五次副榜擧人。有人把他比做陰間的鬼魂只想投個男胎、卻做了五世的女子、到第六次才得男身。科場時代的奇聞妙語不一而足、這不過是擧其一二而已。

李老先生爲人作嫁一場、只算養得個女兒已經大吃其虧、這且不言、單說陸狀元那一面、抱著一片熱心、賣了許多氣力、要想成全這位老友、誰知倒便宜了兩個不相干的人。而那兩個不相干的人偏又得了便宜還賣乖、對著親戚好友難免道著水煙袋之事、聽的人不關痛癢、樂得當做談天的資料、漸漸鬧出些風聲傳到一位湖南人御史耳裏、就想參老陸一本。這個參本若果上去、準可參倒老陸連正考官監臨官和京裏的磨勘官都要吃罪不輕。爲是「水煙袋」三字、雖著惟善爲寶的題目太遠了。而且三本卷子都是這樣生擒活捉生塡硬砌的水煙袋、痕迹太露、無私有弊、實在難以自圓其說。旣是關節顯然、科場的刑律是嚴厲不過的、陸狀元的腦袋就要爲煙袋而飛去。幸而有個姓張的翰林與這御史是湖南同鄉、一面與陸狀元又是同年至好、聽得這個消息、連忙向他勸阻說：摺子萬萬上得的。如果興起大獄、陸鳳石固然不保首領、你老兄也難免衆皆以目、不見戊午一案的孟傳金雖然一摺參倒柏中堂殺人無數、鬧的擧朝不歡、誰都把他看作凶神惡煞、退避三舍、孟傳金也潦倒終身、何況鳳石是當路權要沈翁潘两公的親同鄉、而且最得意的門生、你要仔細想想。……

一三七旅赴壽剿匪

蚌埠通訊、陸軍第四十六師一百三十七旅陳九疇等部隊二十三日開抵蚌埠、皖省府主席兼津浦南段隴海東段警備司令陳調元、特於二十六日下午一時召集陳全旅在小山南大操場訓話、謂四十六師自去年至今、官長士兵受了許多辛苦、纔得北伐成功、此次一百三十七旅由天津開拔來蚌、本應多休息幾天、奈皖北壽縣、匪患猖獗、所以將要調往壽縣剿匪、前日兵車不幸在烏衣與貨車相撞、我已派人將該站站長及撥開執旗掛燈的人拘留、自有相當辦法云云、訓話畢、依次校閱、至下午四時始畢、二十七日陳旅已開赴壽縣剿匪、

青島各機關新任首領

青島通信、此次接收青島、新任各機關首領、錄之於後、

▲接收專員陳中孚江蘇吳縣人、原任安徽財政廳長、繼調任安徽財政特派員、

▲膠東財政特派員吳潔華、安徽人曾任廣東五邑財政處長、財政部秘書及安徽印花稅局長

▲膠海關監督唐支廈湖南湘陰人、曾任參衆議員、建國湘軍第二路司令、並中國國民黨第二次全國代表大會代表、

▲公安局長呂子人山東即墨人、

▲港路局長梁朔羣江西吉安人、

▲電話局長林耕宇福建閩侯人、曾任國民政府交通部電政司、

▲農林事務所長黃炳榮湖南瀏陽人、

▲衛生事務所長張任華江西玉山縣人、

▲普濟醫院兼傳染病院長顧南逵江蘇吳縣人

黃河決口將堵築

利津一帶災民待振

濟南通信、黃河在利津扈家灘決口數道、淹沒利霑兩縣一百餘村、近因桃汛、棣濱邊境、亦遭波及、河務局長楊其祥、偕工程人員、親往口門查勘、設法堵築、現楊氏已飭科籌劃具體辦法、並將決口形勢測繪詳圖、臚陳災況、分向各慈善團體奔走呼籲、現山東賑務委員會、已允爲帮助、並電邀楊氏赴泰安、討論一切進行、楊氏已於二十三日由長清赴泰、實行堵合之期、當不在遠、

五師劉旅開拔回滬

兵工築路會由公路處接收

南昌通信、熊式輝第五師之十四（周渾元）十五（劉士毅）两旅、因討桂軍事結束、亟須回滬、故金漢鼎之六十八七十二两團兼程由吉安開往贛州、全贛剿匪責任、則由王均之第七師金漢鼎之第十二師完全擔負、並經省政府決議剿匪臨時費用、自四月十五日起、每師月給一萬五千元、飭由財廳撥給、二十三日第五師副師長劉士毅由贛州拍來號（二十二）電略謂職旅奉令調滬、遵於養（二十二）將贛南防務交六八•七二两團接替（二十四）日由贛州陸續開拔、沿贛江下駛、由潯轉輪赴滬、財廳長陳家棟得電後、頗爲焦急、因尚欠補助費五萬元及開拔費二萬元、尚無法籌措劉旅在贛州會組織贛南兵工築路委員會、於十九日電呈省派員接收、經省務會決議、即將贛南兵工築路委員會撤銷、由江西公路處接辦以一事權、

皖考取教育局長發表委任四人

安徽教育廳長程天放、舉行第一屆教育局長考試、連現任局長在內共錄取十三名、已經發表委任者計有四人、委任張先焜試署六安教育局長、[illegible]以清試署宣城教育局長、韋從庠試署桐城教育局長、朱泰嶽試署宿松教育局長、其餘九人、有五人爲現任局長、四人爲新考取者、不久皆可委任云、

皖教廳職員更調

安徽教育廳最近新委第二中學校校長許本震署秘書處秘書、第一中等職業學校校長毛保衡署第二科科長、編輯處代主任潘楚基署主任編輯員、席鳳閣調署民衆教育事務處主任、

女子籃球會今日秩序

四時…强東戰暨南
五時…强南戰復旦

中華女子籃球會錦標比賽、今日又有二組出戰、於下午四時起、在中華籃球房舉行、其中以强東與暨南之賽必有可觀、蓋强東已以四戰四勝之戰績、雄視一切、而暨南亦凶猛殊甚、日來球藝進步尤速、屆時雙方相遇、必有劇戰、其两組秩序如下、

與賽隊名	時間	裁判員
强東對暨南	四時	宋君復
强南對復旦	五時	邵驥

滬江籃球隊昨勝約翰

三十九對二十九

滬江大學籃球隊、於昨日下午五時、應聖約翰大學之約、交鋒於梵皇渡健身房、裁判員爲方培榮、滬江實力爲上海各大學中之首屈一指者、故開賽後、分數節節占先、約翰方面、雖有陸鐘恩•瞿鴻仁•諸健將之努力、但終非其敵、上半時滬江以二十七對十八占得優勢、下半時約翰亦不相讓、雙方乃成支持之局、滬江雖猛、亦僅以十二對十一比、多得一分、結果滬江以三十九對二十九獲勝、

四大學排球金陵奪得標錦

昨以二對零克東吳

華東四大學排球錦標比賽、自於二十七日在蘇州東吳大學開幕後、奪得決賽權者爲金陵大學與東吳大學两校、雙方乃於昨日下午四時半、在原處舉行決賽、以決錦標、裁判員李飛雲、雙方陣線、一如其前、比賽結果、第一局金陵以二十一對十七勝、第二局金陵又以二十一對十七勝、比數爲二對另、本屆錦標、遂爲金陵奪得、

第三區民衆運動會今日在無錫舉行

無錫縣立各校、於二十六二十七两日、在公共體育場舉行聯合運動會、成績較往年進步、二十八日舉行全縣民衆運動會、成績以武術及競技運動爲優、個人總分最多者、計有五人、第一名顧經卿、得十五分、第二名姜蓉得十分、第三名王玉藩得九分、第四名萬步高•鄧詩亭均得八分、昨（二十九）日停止一天、今日（三十日）舉行中大區第三分區民衆業餘運動會、武宜澄靖各縣運動員均已先後到場、預備參加比賽、

八區民衆運動開會

第八區民衆業餘運動大會、在揚州舉行、廿八日上午九時開會、計到高郵寶應泰縣東台泰興江都六縣、儀徵是日適因本縣比賽尚未終結、不及來揚參加、興化縣亦缺席未到、全體入場、行禮如儀、攝影後開始比賽、

台維斯網球比賽捷克勝奧大利

二十八日維也納電、捷克斯拉夫與奧大利作台維斯杯網球比賽、第一回以三對二勝奧、

嶺南小球錦標賽定期

嶺南體育會、年來成績突進、各項球類、無不完備、該會因鑒於邇來天氣漸熱、小球一項、又應運而生、乃組織錦標比賽、現內部已組織就緒、計分鐵血•黃花•白星三隊、取循環制、三隊實力平均、茲將秩序列表於左、

第一週 日期	隊名	第二週 日期	隊名
四月廿八	白星對黃花	五月十九	白星對鐵血
五月五日	鐵血對黃花	五月廿六	白星對黃花
五月十二	鐵血對白星	六月二日	鐵血對黃花

樂球小球隊勝星星

樂球小球隊、昨與星星小球隊作友誼比賽于青年會操場、銀角一聲、奮勇力戰、星星前鋒聯絡、于十五分鐘內由右翼進中王元、樂球鎮定如常、極力反攻、果由中鋒高玉成右翼李競生先後造成二對三之局面、下半時再戰、樂球以前鋒之敏捷、後衛之堅固、遂得連進三球、結果爲五對三之比、樂球獲勝、

樂安體育會開會

樂安體育會自去秋改組以來、會務日見發達、尤以足球一門、進步甚速、甲組曾得本屆青年會足球冠軍、乙組加入市一、成績亦頗可觀、茲因炎夏將屆、球季將終、特於昨日（星期日）下午七時在該會所開第六次會員大會、會員到者數十人、議決、推定朱瑞璠•馬大龍•張志文三人、加入市一公共體育場之民衆業餘運動會、

光華大學政治學社參觀市政府

光華大學政治學社、成立未久、但社務進行、頗著成效、該社不特從事學理之研究、且注重事實之考察、故全體社員於日前赴本埠特別市政府各機參參、觀其內部各種組織、行政設施、所有各局、均受歡迎、結果至爲美滿、聞該社復於日再往參觀工部局、以資比較、

東北航空界慘劇

飛機大維美號翔空着火 焚斃六人傷二人

飛機尚可修理

遼寧通信、東北航空處航空大隊飛機大維美號、於四月十九日被焚、並燒死六人、此次慘禍、爲東北航空第一遭不幸事件、慘禍發生之始末、特誌於左、

先是、駕駛員趙德王之親戚劉某父子、欲坐飛機游覽空際、十九日下午一時、劉某在兵工廠充差、其子在北大營講武堂、劉電召其子掛號數小時、急速來航空處、該處長潘大同會駕駛員預備大維美號、以其力大平穩、不致發生危險、劉氏父子、與一副官與工人一名、差役一名、坐機內两旁座椅、將門關閉、差役在門內後尾、門外係駕駛員工匠二人使用機器、當飛機未起之前、有旋風二道圍繞飛機左右不離、待飛機前進欲起時、則旋風隨而前追、該機業已飛起數丈高度、駕駛員察覺此次飛機特別沉重、心中疑慮、恐生變故、欲挺落於地、不意飛機後尾挂於樹上、頭已落地、機內汽筒、忽然着大火、狂焰飛騰、幸臨近有在田土中工作之農民數人、將駕駛員及工匠二人一並救出、臉部燒有微傷、至於門內之五人、因不得開門而出、火復甚旺、航空處內工人及衛兵一齊趕到、欲以水救火、而火更烈、遂用錢鍬揚細沙濕土、將飛機埋有五六尺、此時火方滅息、繼用錢鍬將飛機爬出、則見劉氏父子與副官工人四肢已成焦土、腰中現洋、尚未燒燬、差役係一幼童、雖有微氣、抬至中途即斃、除長潘大同當時抬至醫院、因腿部傷勢甚重、療治無效次日亦斃命、飛機損傷雖鉅、但尚可修理云、（中華電訊社）

地方消息

蘇州

商團開防務會議

商團團本部、以各鄉盜刦頻聞、爲防範治安起見、特於二十九日下午召集各支部部長開會、主席團副施筠清、議決㊀各鄉支部請設法購置槍械案、議決、由各支部彙報後、函縣向省方備價購領、㊁城廂防務案、議決、商團各支隊與就近各警區、互相聯絡、遇有緊急時、由各中隊抽調一部分、集中大隊部、作預備隊、並定期召集四大隊會商聯防辦法、㊂舉行演習射靶案、議決、定期在獅子山脚下演習、

斜塘刧犯解法院

吳登雲之供詞

吳縣縣屬斜塘洗刦案要犯張登雲、日前爲上海市公安局在浦江中捕獲、並搜出手槍贓洋等件、此間縣政府聞訊後、即派警察隊第二中隊長吳少武、携文往提、業於念七日將該犯提蘇、於念九日解送地方法院審辦、供詞錄下、「張登雲供、年二十五歲、河南汝南縣人、前在十七軍當兵、去年六月退伍後、到嘉定居住、我妻是嘉定人、在嘉販土度日、前二十餘日、友人龔四從上海來信、叫我到上海去當保安隊、我到上海租界公平路西華旅館與龔四見面、他說明約我去做强盜、當時我住在西華旅館內、此次槍刦斜塘、是從上海出發的、是龔四約我去的、安徽人吳大金子爲大老班、郭老班吳大頭戈長發爲二老班、另有七個小老大、連小弟兄共有八十餘人、有快槍十九支、手槍五支、盒子砲三架、我們先在上海雇了一條大船、後在河內刦了大船二條、小船五條、共有七條船、到斜塘已在早上六七點鐘、他們上岸去搶、我留在船上看船、聽說搶得槍十餘支、銀錢不知多少、搶過後又在河內碰到輪船、又上去搶的、並搶得緝私營船上槍械四支、過了二夜搶黎里鎮、我仍看船、並未上岸去搶、聽說搶了典當、又搶得雜色槍五十餘支、現在長短槍已有一百餘支、搶過黎里後、搖了二十多里、遇見水警開火、二老班戈長發及两不知姓名的匪被打死、尸身並未帶走、打了三個鐘頭、我們退入廟內分贜、大老班吳大金子分給我五十九元、他說每分是五十九元、有槍的分两份、小老大分四份、大老班拿多少我不知、分贜後即分散、我與龔四及一不知姓名匪三人同船走的、從黃浦江高昌廟方面到英租界江邊停船被偵探將我拿獲的、共餘二人見機一隊逃去的、船上抄出手鎗一支、是龔四的、現洋一百餘元我有五十九元贜洋在內、銀器七十斤是大老班等丟在河內、我們三人把他撈起、放在船上、預備到上海兌錢用的、現在吳大金子等逃往何處、我不知道、」

無錫

錢莊刦案獲嫌疑犯

北塘接官亭弄口信孚錢莊、於本月二十五夜間被刦一案、尚未破案、後經縣公安第五分局長李梅先、奉孫縣長令、當記大過两次、並限期三天破獲贓盜、二十八夜、李分局長忽據密報、得有線索、當於夜間十時許、親自率同便衣幹警十餘名、馳往光復門外、會同第二分局長警、按址密捕、在東新路吉慶里左首第三家工房擱樓上、捕獲嫌疑犯鹽城人陸四一名、連同姘婦陸高氏、一併帶局研訊、據聞該犯供出、係泰興縣逃犯、曾在江北黃村蕩夥刦輪船、得贓两萬元、對於信孚錢莊刦案、亦已供認、當夜暫押第五分局、翌日由李分局長備文、將獲犯呈解公安局訊核、

松江

呈訴强搶閨女

金山嘴農人雷芳洲、來城投縣呈訴、伊家曾於四月二十五日深夜、被住居同圖之匪類胡阿義等持械打門入內行刦、臨去時搶去伊女、聲言須五百元放贖、並呈繳魚叉一把、請究辦、

杭州

公安局長接事

杭州市公安局新任局長李升培、已於二十九日上午十一時、到局接事、前任局長杭毅移交後、即興辭而出、李局長即於是日下午起、在局辦公、

倪嗣沖長孫在天津被綁

天津訊、英租界牆子河倪道杰宅、於日前晚間、有持槍之匪徒、在門前候倪由春和大戲院觀劇歸來、圖綁未成、詎至昨（二十五）晨八時一刻、倪嗣沖長孫、倪道烺之長子、名管塤、年十七歲、在新華書院門首被綁、管塤肄業於法租界新學書院、早出暮歸、出入均以汽車代步、並有數僕隨衛、昨晨八時許、管塤偕其小叔道熹（年十五歲、亦肄業於新華書院）與僕張雲漢、張保新、乘坐第三百十號自備汽車、由車夫孫富田司機駛往學校、詎車行至學校門首、車夫正擬停車、两旁突來身穿黑色衣服之匪徒四名、向汽車撲上、用力拉門、車中管塤坐於中、左坐即道熹、右爲僕人張雲漢、尚有一僕、名張保新者、坐於車夫之旁、雲漢首見两匪跳上汽車脚板、即驚呼有匪、保新措手不及、車門被一匪拉開、同時另一匪開放一槍示威、幸彈未中人、車門開時、匪即縱身入車箱、將保新與車夫逐下、同時另有二匪持槍衝上汽車、拉開箱旁之右車門、道熹年輕身小、頗靈敏、見匪持槍衝上汽車、乃急由左邊車門跳下、逃入校內、匪向彼開槍未中、匪見道熹已逃脫、乃將管塤包圍、餘匪共上汽車、開足速力、向梨棧方面疾駛而去、當四匪開槍時、路中人甚多、行因見匪徒各持手槍、不敢上前施救、該處站有第一六三號華捕、亦因行人衆多、恐開槍傷及無辜、事乃往捕房報告、僕人張保新張雲漢、車夫孫富田、見小主人被綁、乃急回宅報告主人、該宅當即向英法租界捕房報告、至午十一時許、華界保安大街、宏星里地方、經東六區崗警、查獲第三百十號無人領管之汽車一輛、報告區所、該所已得捕房請求協緝之報告、由副官帶領手槍隊多人、前往搜查、已無匪人蹤跡、汽車確係倪宅之物、車內有英文書大小四冊、當將該汽車帶所、一面備文將汽車一併解送公安局、倪宅即向公安局將汽車領回

南通

小黑沙股匪已平

啓東小黑沙股匪、二十六日經海軍艦艇與省縣警隊進剿、桑匪已率衆乘海船逃去、該處海口派隊駐防、剿匪時省警隊排長李佑生、傷重身故、由啓東縣政府棺殮、

煙犯遊街案涉訟

毛秩成•陸書東於二月四日被縣公安局因煙案拿獲、押解游街、刻向縣控告陶局長濫用職權、二十七日開審、被告未到、原告請即日補傳、庭諭不合程序、應候補傳、

鎗殺無辜發生風潮

三樂鄉俞寶如家主婦俞奚氏被人仇殺、經縣勘驗後、公安局因查緝凶手、槍殺無辜鄉人徐金楚、發生風潮、施縣長已往驗、

揚州

學徒斃命請驗

東鄉二道橋馮家莊胡鴻升、向在大橋三塘橋開設玉器作、學徒朱大九子、廿六日被毆受傷、遂致殞命、朱亦湯家莊人、家有五十七歲之老父、名啓麟、祇此獨子、二十八日已來城報縣請驗、

縣令看管寶輪寺產

縣政府以南門外寶輪寺住持顯宗、被逐不服、呈訴挾嫌誣控案、除批示外、特指令僧教育會、略謂寶輪寺僅存空屋、僧携逃公物公款契據、涉及刑事範圍、應歸司法併案辦理、在未解決前、所有寶輪寺事務、由該會暫行看管、所選之妙機着緩就住持職務、以免糾紛、

中大八分區研究會成立

中央大學區地方教育第八分區研究委員會第一次大會、於四月二十六日上午十時在揚中第一院舉行、到會者計揚州泰縣高郵代表十七人、由金書樵主席、主席報告籌備經過、並通過會章、討論提案、㊀各縣教育行政機關、與鄉村師範應力謀互助案、議決通過、㊁由本會呈請中央大學、於本區指定適當地點、爲實施民衆教育之模範區、並劃專款以爲常年經費案、議決通過、餘案公決明後两日繼續討論、

上虞

妒奸殺人犯解省覆審

倪家堡石懷茂因妒奸毒斃張德培夫婦一案、初審庭判處死刑、石犯不服原判、提起上訴、高等法院已准覆審、日前令吊取原卷人犯、縣政府業已檢齊案卷、提出人犯、於日前派警遞解赴省、

勒斃親子案改期覆審

曹家堡已故曹阿裕之妻曹顧氏、勒斃親子增銓一案、縣府於二十四日票傳關係人陳南陽陳連忠（曹顧氏之壻）來案集訊、陳南陽等屆期托病規避、委妻聽審、林承審員略訊一過、以陳南陽等臨審規避、庭諭限七日內陳南陽等親自投案候審、曹顧氏還押、

嘉興

集議續募捲煙庫劵

嘉興縣政府、奉省府電令、續募捲煙稅國庫劵銀五萬元、限一個月內募集報解、縣長閻幼甫、以款巨期促、應即勸募、故定三十日下午、召集各公團代表、在署開會、協商勸募方法、

嘉善

猪船網船遇盜

溧水猪販李辛生子昨舟行飯盂蕩中、蘆葦內突出小船二艘、攔住去路、鳴槍勒令停船、蜂擁登舟、洗刦計貨洋五百六十餘元、并棍傷李姪亞興子一名、用火灼傷李妻蒯氏臂膊、事後往松江求治、匪刦猪船後、又連刦小網船二艘、損失未詳、盜向東北逸去、

如眞愛惜妻子

請看彭亭鎮一個父親述其如何受惠於嬰孩自己藥片

小兒生病煩燥夜啼不特小兒自身痛苦萬狀即其母亦憂心如擣徹夜無眠矣足下如眞愛惜妻子不忍其两傷俱困則惟有速用嬰孩自己藥片以恢復彼呱呱者之康健而已南洋彭亭鎮致來街三號培春興君來書云「月來小兒眠睡不安常常夜啼其母大爲所累迨投以嬰孩自己藥片即見寧靜喜樂現在胃口大佳身體比前强壯多矣予深感此小兒萬病靈丹造福於吾家不淺也」

嬰孩自己藥片係小兒腸胃病專藥統治便秘食積發熱肚疼出牙痛苦眠睡不安兩御不含絲毫上癮藥品各西藥房均有出售或直向本局函購亦可

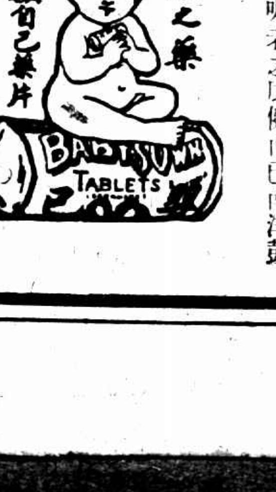

上海江西路六十號韋廉士醫生藥局啓

價目每一瓶六角每六瓶三元郵票收用郵力不取

十八年四月三十號
第六百五十七期

時報 新光 Eastern Times

嘉興中國銀行警械輪船被湖匪搶刧

休寧駐軍一排譁變 屯溪又被匪刧

粵人陳祺惠出險 綁票匪發現大良

南開籃球隊昨勝菲列濱 兩隊今日均離滬

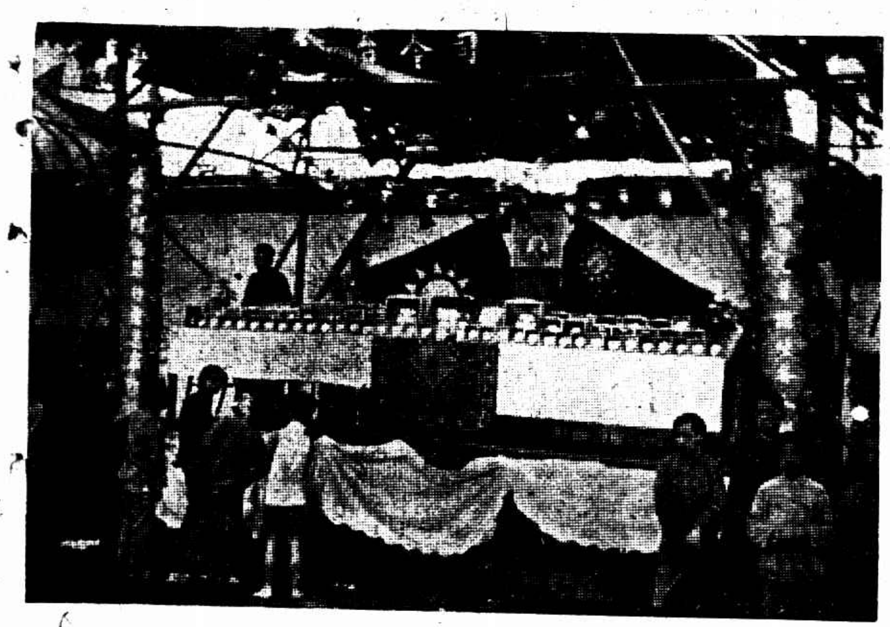

Ⓐ司令台上滿置銀盾銀杯

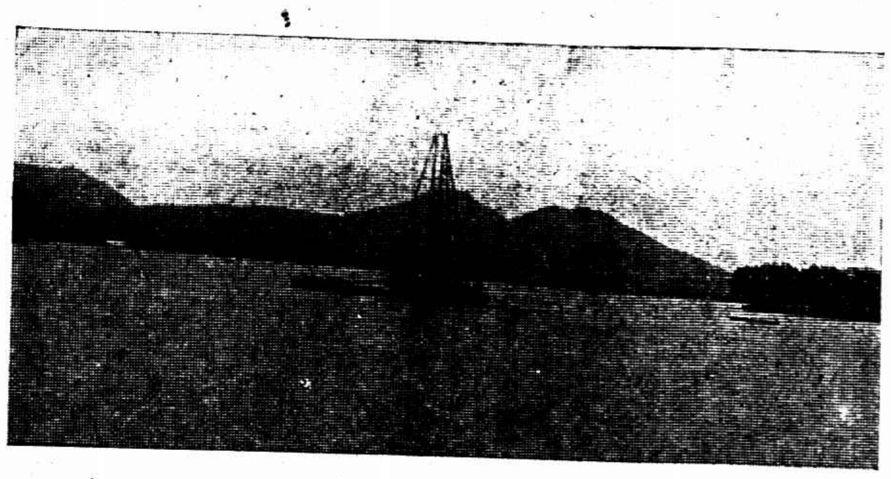

西湖博覽會之噴水台現在建築中
地距湖邊約四百尺建築費萬餘元
台有銅製之牛三頭中立一農夫四面噴水其
靜山

The fountain of the West Lake Art Exhibition is now under construction.

杭州第一中學舉行第一屆春季運動大會　南屏山農

Ⓑ國技表演

此影係自德國啓程回華時德新聞界所攝以爲紀念而贈我國新聞界藉表欽慕之忱者

飛行家陳文麟長途飛行成功　國民新聞社

The success of a long distance flight. Mr. Cheng Ven-ling, an aeronaut, is going to return from Germany.

Ⓒ小學女生之一百米決賽

Ⓓ來賓席婦女界之擁擠

The 1st Spring Athletic Meet of the Hangchow First Middle School. Ⓐ Lots of Silver Cups and Shields were arranged on the platform. Ⓑ Boxing. Ⓒ The 100 meters final match—girl students of Primary School. Ⓓ Ladies crowded in the stall.

松屬七邑民衆運動會之優勝員　松江中華攝影館

ⓐ八百米決賽 自右至左 宋德潤(松江)姚寅生(松江)楊其英(松江)唐重生

ⓑ三級跳遠 「自右至左」顧彧(上海)王福泉(松江)倪進才(上海)劉命賢 松江)

Winners of the Citizens Athletic Meet of 7 Districts of Sunkiang. ⓐ Winners of 800 meters final match: from right to left, Messrs Soong Tei-jun, Yao Ying-sung, Yang Gi-ying, Dong Chung-sung. ⓑ Triple broad jump: from right to left, Messrs Kuo Vo, Wang Tu-chuan, I Tsing-tsai, Liou Ming-yen. ⓒ Discus throwing: from right to left, Messrs Wang Fu-chuan, Li Tsoong-ji, Soong Tei-jun. ⓓ Miss Li Ping-ti won the 1st place of 400 meters race, and Miss King Yun-pi won the 1st 100 meters race. ⓔ Mr. Soong Tei-jun, a native of Sunkiang, won the 1st place of 10000 meters final match.

ⓒ擲鐵餅「自右至左」王福泉(松江)李鍾杰(松江)宋德潤(松江)

ⓓ四百米第一名李品弟及百米第一名金蘊碧(上海)

ⓔ一萬米決賽第一名松江宋德潤

滙南足球隊得上海天主教學校體育聯合會足球錦標　劉鍾驊

Wei Nan Foot Ball Team won the championship of the Physical Association of the Catholic Schools.

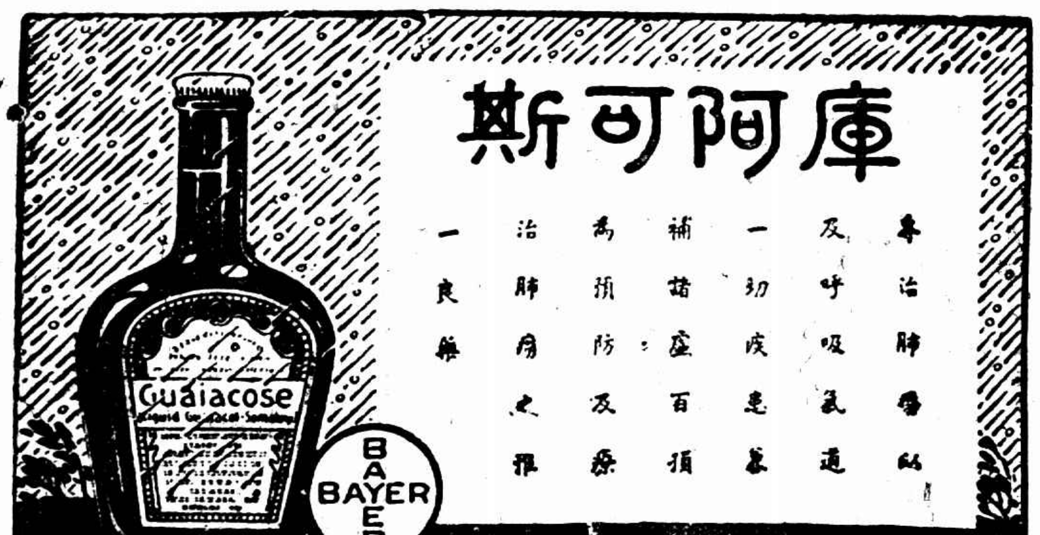

南站查獲刧案嫌疑 十四人均解龍華

嘉興中國銀行、前晚被刦、據聞當日晚間六七時許、忽有盜匪八九十人、(一說二百餘人)攜有盒子砲等、先搶中行隔壁之警察局槍械、斃警一名、傷數人、繼刦中行、盜衆刦後、由湖面乘小輪而逸、該縣當局、恐有盜向上海方面逃竄、故電請滬當局檢查火車旅客、昨日上午七時許、淞滬警備司令部乃電令駐北站之第六師第十六旅三十一團一營曾營長、督率兵士三十餘人、會同憲兵一排及公安局第五區巡官顧文濤、率警十餘名、並路局總段長孔廉白路警等守候於車站、檢查旅客、其有形跡可疑者、即行扣留、共扣留十四人、當即押解淞滬警備司令部候訊、南站亦作同樣之檢查、聞有退伍兵士兩名、各攜鈔洋五千餘元、頗有嫌疑、亦被扣留、玆將被扣之旅客姓名及各人攜帶之款數目錄后、

姓名	籍貫	所帶銀錢
耿德馥 呂子榮 濮陽尚元	均浙江東陽人	共攜款二千二百三十八元
周慶賢	紹興人	五百七十三元
何茂康 趙光遠	松江人 紹興人	共攜款一千六百五十六元
蔣其豐	天台人	現洋五元極大電筒一隻
施殿良	常熟人	一百八十五元
帥有卿 崔長根	均安徽人	共二千一百七十五元
巫源豐		三千三百元
周有福	山東人	匯票二百元現洋十元鈔洋二百五十一元小洋十七元
伍文清	海鹽人	鈔洋四千二百元 現洋卅二元
林永春	廣東人	鈔洋二百元 現洋一百元

王正廷報告最近外交
中日訂約照會明日發表

外交部長王正廷、於昨日下午二時許、在慕爾鳴路二十一號外交討論會招待各報館通訊社記者、報告最近外交狀況、王氏於昨晚返京、玆將昨日所報告外交情形、分誌如次、

▲收回領判權照會已送出　我國要求收回領事裁判權照會、已由外部於上星期六(二十七日)寄出、所致照會者、爲英·美·法·荷·挪威·巴西·等條約未滿期六國、蓋與我國訂約者凡十六國、滿約國爲意大利·日本·葡萄牙·丹麥·德意志·比利時·西班牙等八國、中國與瑞典條約、今年行將滿期、瑞士則如各國允放棄領判權、重行商訂平等條約、故無須此項照會、

▲中日訂約照會定期發表　中日訂約照會、已與日本方面約定、定於明日在南京東京上海北平四處同時發表、

▲日軍定五月四日撤退　我國方面、接收濟南及膠濟路一帶、本定本月三十日、日軍必俟我軍到達、始能撤退、大約五月四日、日方第一次開始撤軍、

上海各站嚴密檢查

淞滬警備司令部暨市公安局等機關、自得嘉興竄來大批土匪搶刦輪船銀行商舖之消息後、誠恐該項土匪、潛跡來滬、故特令會同滬杭路龍華徐家匯及南北兩站等要道、加派警士檢查、警備司令部特派出第五師廿六團特務排兵士四十餘名、由排長鄒化開率領、並派偵查隊偵查員劉福元王開明等二人、公安局亦派偵緝隊隊員朱正祥探員魏寶珍等六人、分駐上述各站、

籃球房中空前大戰 南開大學勝菲列濱
結果……三十七對三十三
三千觀衆異常熱烈 二路雄師今日離滬

昨晚籃球房、一場劇戰、爲空前所未有、天津南開大學籃球隊、在三千觀衆歡呼聲中、以三十七對三十三之結果勝菲列濱、足以一雪第八屆遠東運動時我國遭菲所敗之恥、就實力論、一則名冠中國、操縱東半球、一則執菲島牛耳、將出征東瀛、南開對此強敵、運用五虎神將、布置奧妙陣局、將菲島勇士、一一收服、而爲我國球類比賽史中闢一新紀元、無怪數千熱烈之觀衆、手舞脚蹈、狂呼慶祝也、

三千觀衆 擁擠球房

兩路雄師、於昨日發哀的美敦書、定晚間七時半在中華籃球房交鋒、全滬人士、轟動一時、蓋雙方球藝之高明、已經數次表演、早已深印於一般球迷之腦海、戰期一到、機會難再、故莫不爭先恐後、先睹爲快、雖協進會、將票價高至一元、但觀衆毫不減少、下午六時、勞神父路一帶、已見汽車、黃包車、首尾相接、絡繹於途、迨至七時預定之門票悉已售罄、男女老少、已將球房擠滿、後至者仍紛至沓來、嘯聚門口、聲勢洶洶、不得已、再增票發售、奈地少人多、毫無隙地可立、已卒將大門緊閉、而籃球房內、四面重重疊疊、人山人海、約計不下三千餘人、開籃球房有史以來之新紀錄、

動員令下 如火如荼

七時二十分、觀衆正在熙熙攘攘之際、忽東北看台中、掌聲驟起、如春雷暴發、但見南開隊長王錫良、率領全班健兒、挾球登場、四座歡呼之聲齊起、其聲之烈、屋瓦爲之動搖、移時、菲列濱隊員、身着紅色衣褲、亦抖擻進場、雙方乃拍圖擇地、準備動員、三千觀衆、歡喊助威、其中以南開校友爲最出力、聲嘶力竭、亦所不顧、全場充滿雄壯之氣、繼而銀角一唱、萬頭攢動、如火如荼之情景、難以形容、雄師接觸、一去一來、觀衆莫不出神、

翻雲覆雨 互鬬智謀

啓戰之初、即互下總攻擊令、各以全力角逐、蓋先聲足以奪人、有關全局之盛衰至鉅、南開唐寶堃、奮發精神、首建奇功、菲方見鑑門陷落、立用左右包抄、前鋒並行窩入、當被中鋒瓊納、打進一球、利愛司相繼建樹、頃刻間反敗爲勝、躍居上風、南開不甘示弱、唐魏二將、先後在敵籃下托入一球、委勞之徒莫不讚賞、六對四之戰績、突然盡於記錄板上、但菲隊又用狡猾策略、略斯的魯嬌捷無匹、三擲三中、瓊納再來一個、使南開又立刻降落、如墮深淵、菲隊球勢之盛、不可一世、南開雖強、亦祇能以六對十二之比數、暫告屈服、

小唐發怒 轉危爲安

南開究非弱者、暫時之屈服、乃時機未到耳、後見對方陣線、略呈疏懈、乃振作精神、步步爲營、右鋒唐寶堃、年僅十八、智勇過人、短小身材、活潑非凡、滿場飛奔、無人敢攔、王錫良先運球探籃、偏而未中、彈落籃下、小唐隻身飛入、手起處、球已入網、於是南開之聲勢驟轉、小唐亦益發勇武、打得性起、頃刻間接一連二疊中四球、分數乃扶搖直上、順以十四對十二居先、菲方受此重大打擊、膽爲之寒、南開則一帆風順、多用着地傳球法、使其無從抵抗、菲之關隘悉破、上半時南開乃以十九對十四占先、

再戰聲中 各顯神通

上半時之二十分鐘、南開在後部戰程中、休轉敗爲勝、極盡攻撲之能事、休息再戰後、菲軍振作精神、大圖反攻、且將辯梯爾士加入戰團、以厚實力、瓊納爲去年遠東運動會之正式代表、名不虛傳、開場得利、馬萊爾繼之罰中、分數驟形追上、相差僅在兩分之間、南開魏蓬雲、亦爲個中翹楚、到菲方搗亂、雙方攻撲、乃益形劇烈、分數起落無定、精彩百出、會造成和局者達兩次、迨菲方以二十七對二十六占先時、支持益久、南開用盡心機、屢攻不下、到此緊要關頭、忽而平地一聲、魏將軍躍起擲中、此後搏鬬更烈、菲隊屢用遠投、致失去良機不少、但猶能三十一對三十二緊隨南開之後、其勇猛可以見矣、此時離停賽僅存一分又三十五秒、形勢何等重要、若略一鬆手、即不堪設想、故四座掌聲雷動、以激發南開堅持之志、南開再接再勵、不負衆意、結果以三十七對三十三獲勝、於是萬聲歡呼、同祝勝利、

兩隊雄師 今日分道

南開此次南下、四戰四勝、尤以昨晚一役最爲榮幸、前昨青島當局、特致電該隊、邀往比賽、南開業已首肯、準於今晨七時、乘滬寗車起程、在首都或與中大有一度之接觸、再由津浦路轉膠濟車赴青、在彼方預定兩次比賽、約在六日當可回津、至菲列濱隊、亦將於今日搭原輪啓椗、開往日本、從此分道揚鑣、各自東西、而滬上之籃球季、亦將閉幕、玆將昨日兩隊成績列後、

▲南開大學

姓名	職位	犯規	得分
唐寶堃	右鋒	三次	一五
魏蓬雲	左鋒	〇次	一二
劉建常	中鋒	一次	二
王錫良	右衛	〇次	〇
李國琛	左衛	〇次	八
	總結	四次	三七

▲菲列濱

姓名	職位	犯規	得分
略斯的魯	右鋒	三次	一〇
利愛司	左鋒	〇次	二
辯梯爾士	左鋒	二次	八
瓊納	中鋒	〇次	一二
皮西亞	右衛	〇次	〇
馬萊爾	左衛	一次	一
	總結	六次	三三

上半時南開一九分菲列濱一四分
下半時南開一八分菲列濱一九分
計時歐陽鴻鈞　記分蔣槐青

張靜愚 昨乘飛機赴漢

航空處長張靜愚、於昨日上午七時半、在海軍飛機場出發、乘飛機赴漢、駕駛者爲中央軍事學校航空隊技師杜文清、及外國飛機師兩人、預計下午二時、可以抵漢、

永健艦 昨日試砲

海軍司令部永健軍艦、於昨日開出試砲、試砲後、即日開往南京、昨已由滬開出、

德使卜爾熙 拜會王部長

德國公使卜爾熙、本定星期日正式拜會王部長、後以王部長在外交辦事處招待各界、不便會客、遂於昨晨九時半、前往辦事處與王正廷閒談片時、旋即告辭、並謂赴京期仍未定、又芬蘭總領事加克氏、亦於昨晨十一時許、赴辦事處謁見王部長、並悉王部長即於昨晚快車返京、

陳文麟仰光來電 即日飛往曼谷

海軍政治訓練部代主任陳德森、前日由廈附蘇州輪返滬、昨得陳文麟二十七日由仰光來電稱、在仰受當地人士熱烈歡迎、即日飛往曼谷等語、預計陳君本日當已到曼谷矣、

梅樂和銜制海關華員 以後不得發表言論

自海關華員要求改善待遇、因稅務當局將章制委員會審查已竣之總求書、遲不發表、或分段公布、該會曾迭次召集會議、並推舉代表等向總稅務司請願、昨總稅務司梅樂和、以邇來報章屢載此次改善待遇新聞、並有華員任意與新聞記者接近發表言論、殊屬不合、特與關稅處會出訓令一通、於昨晨分交各華員簽字、以後不得發表言論

二百萬災民待斃
交通不便無法運糧 人力車夫集資助賑

本埠仁記路十二號華洋義振會、昨接陝西華洋義振會西韋記羅塞爾君急電云、(鳳翔)被災奇重、其種種慘狀、非片紙所能宣、且類此者有四十五縣之多、陝會已運糧食五十本噸救濟鳳翔災民矣、又新自西安來滬鄧立師主教云、該地每晚至少餓斃有十二人之多、又據甘肅華洋義振會冉德君來函云、滬會所撥之款、如數收到、特代災民叩謝、惟甘肅交通不便、無法運糧入境、以致二百萬災民束手待斃、現施振於鄰省者、有五六團體之多、而救濟甘省、僅二三耳、務請特別援助各等語、該會聞訊、當加以設法、已廣代呼籲、并訂於五月一日開董事會、籌議大募款方法、聞此間人力車夫、鑒於此次災情奇慘、曾湊集百元由公會轉送棄放災區、想聞風興起者、必不乏人、亦陝甘垂斃災黎之一線生機也、

北韋鄉 改稱北淮鄉

上海縣北韋鄉、前由民衆團體、根據沿革、呈請江蘇省政府、將北韋改名北淮、日前民政廳已令行上海縣政府及縣建設局、實行更改矣、

中國銀行 虹口辦事處 明日開幕

上海中國銀行、自上年奉國民政府改定條例、指定爲國際匯兌銀行、對於國內外匯兌業務、力求便捷、因滬埠地方遼闊、中外人士關於各地匯款、需要尤繁、玆爲便利顧客起見、先就虹口北四川路海寧路北首、分設辦事處、辦理收解匯款兼理存款、定於明日(五月一日)開幕、

兩路試驗路警

滬寗滬杭甬兩路路警、前因缺乏教練、經兩路改良警務委員會議定、派員分段教練、計截至四月底、教練期滿、現定自五月一日至十日爲試驗期間、由教練主任按日分赴各段、將全體路警、詳加試驗、

春魚船昨已抵淞
頭訊春魚大發 惜有海盜侵略

吳淞每屆舊曆三月至六月、爲春魚(黃花魚)漁訊之期、計有寶豐萃盛順泰等魚行三家分行、設於南市毛家弄、凡漁船進口、均歸三行經理、轉銷內地各埠、營業頗巨、關於吳淞市面、影響極大、昨日(二十九日)爲漁訊之第一日、午前計有徐源興金敍隆王增興金和盛金永利等頭訊魚船八艘、金爲寶豐魚行經理者、下午又絡續到有萃盛順泰兩魚行經理之漁船五艘、均滿載進口、該行等於各漁船到埠、經海關驗艙後、均各開秤營業、據謂本屆頭訊春魚大發、惜因口外盜匪猖獗異常、漁船時爲侵略、致網捕極感困難、

滬北將設新宰牲廠
建築經費預估至少六萬金

市衛生局局長胡鴻基、爲注重肉食衛生起見、決在閘北民立路與江灣路間之柳營路一帶、建築德國式新宰牲廠一所、圖樣業已印就、有豬欄、流血室、剖洗室、檢驗室、獸醫室、裝車室等、規模至爲宏大、據該局第三科科長王兆麒云、該廠建築及設備經費、預估至少六萬元、由豬肉業投貲、每股定額四百元、該局發給按年官利紅利、並與以穩安之保障、該廠建築完竣、開始辦公後、在民立路舊廟之宰牲廠、將實行取銷、閘北江灣眞茹三區豬隻、須一律由該廠屠宰檢驗、以重衛生、聞該局不日將召集豬肉業代表會議、徵求意見、俾便施行、

武漢國展會陳列品昨已到滬
日內運往西湖博覽會陳列

武漢國貨展覽會、前由西湖博覽會派阮性宜前往接收陳列品、阮君到漢時、正值紊亂之時、業即往該會點收、故大部份物品尚能保全、當由該會會同派員分別點驗、雙方蓋章交代、計有二百零七件、由業興輪裝運來滬、昨日接洽報關手續、並與路局接洽後、由南站運往杭州陳列、

牲畜正副產品檢驗處成立
五月一日起開始檢驗

工商部孔部長、爲提高國際貿易信用、增進輸出商品價値起見、曾呈准行政院、於通商各口岸設立商品檢驗局、上海商品檢驗局、應設各檢驗處、早經該局鄒局長聘定專家分別籌備、其棉花檢驗處、業已於四月一日成立、玆聞該局牲畜正副產品檢驗處、亦已籌備就緒、於五月一日開始檢驗出口火腿、罐頭食物、動物油類、及牲腸腸衣、主任兼獸醫爲美國密希根省立大學獸醫學博士陳舜耘、副主任爲現任上海市政府牲腸檢驗所所長董克仁、另一獸醫爲菲人易文治博士、

市政府批駁各路商聯會請求
爲恢復總捐變更收捐事

各路商界總聯合會、以華界會員商店等要求恢復總捐事、函請市政府實行、市府批示云、函悉、查本市改征房捐、原爲平均擔負起見、業經一再出示布告在案、現在閘北等處、違章繳捐者、爲數已達七成、僅南市間有土豪劣紳、延不繳納、亦正積極取締、所請恢復總捐名稱、變更收捐辦法、窒礙難行、應毋庸議、再查該聯合會、並未經社會局核准註冊、乃竟假借名義、率用公函、

徽寗同鄉會 請緝劉建勳

徽寗旅滬同鄉會、對於此次擾刦徽屬匪首朱老五雖以伏法、而尙素居屯溪魚鱗巷包庇煙賭之劉建勳、實爲此次屯溪演成擾刦之內線、特電安徽省政府、請求緝案嚴辦、原案云、(銜略)宥感兩電、敬悉、朱匪伏法、人心較快、已分電各埠同鄉會知照、惟查此次朱匪親徽、發蹤指使、厥爲劉建勳等弟兄五人、劉氏曾任屯禁煙局稽查、魚肉人民、無所不至、年前唆使其弟在漢口刦殺鄉人盛長根、無法紀尤堪髮指、曾經敝會呈請鈞府嚴懲在案、今竟甘爲匪佐、糜爛地方、尤屬罪大惡極、應請懸賞嚴緝、歸案法辦、以免後患、而定人心、徽寗旅滬同鄉會叩、該會又爲建設事項、致電建設廳云、安慶建設廳李鈞鑒、屯溪災後建設、於市政革新關係甚大、須有一貫計劃、方能著手、除由敝會擬定草案并推代表趨前面陳外、如有市民提前建築、祈先電屯公安局、按照市政規例隨時取締、佈告週知、無任盼禱、徽寗旅滬同鄉會叩艷、

大帮難民 昨過吳淞

昨日(二十九日)上午十時許、有大帮安徽難民到吳淞、共計一百十六人、由一陳姓者帶領、吳淞市政委員辦事處得訊後、深恐若輩逗留滋事、即通知警局、派警多名前往照料、一面飭地保俞守濂、向當地積金善會領發資伙、此等難民、直至下午一時許、始過境而往寶山而去、

勞大校工會成立

江灣勞動大學校工會、業經籌備就緒、於昨日下午一時舉行勞農勞工及中學部校工大會、當選出執委黃明高等十三人、呈候七區民訓會核准後、各執委即將宣誓就職、

收回濬浦局問題
暫行章程根本不容存在

上海特別市港務局、以現在關稅既收歸自主、亟應乘此時間、將濬浦局收歸自辦、特於日前具呈市府轉呈國府行政院核辦、記者昨晤奚定謨局長於港務局、蒙將該局沿革經過、並收回理由、見告甚詳、玆錄之如次、

▲沿革略史　濬浦局、原名修治黃浦河道局、係清光緒二十七年、根據辛丑條約、第十一款第二項規定成立、載明該局各工及經管各費、每年支用海關銀四十六萬兩、中外負担各半、以二十年爲限、並隨訂附件三十七條、嗣因該附件有礙主權、於光緒三十一年八月、由前外務部奏歸自辦、並担任全部經費、改定辦法十二條、旋又縮短工程期限爲四年、仍照二十年經費計算、一次付足於江海關稅務司、後因限滿而工程未盡、又經前兩江總督張人駿奏改該局爲善後養工局、辭退洋員、由華人自主、至款項告罄時、完成工程尚不及半、正在另籌善後辦法、適國民政府初次成立、旅滬之洋商、即根據黃浦河道局之法益、擬就辦理濬浦局暫行章程十二條、乘前內閣總理唐紹儀南下之際、遞商允准照辦、沿襲至今、其妨礙國權、尤屬不勝枚舉、此濬浦沿革之大略情形也、

▲收回理由　濬浦局之急切應收回自辦、有最大理由兩點、㈠該局暫行章程、本屬臨時性質、並未正式簽訂、法律上毫無根據、乃至沿襲至今十有八年、其無存在理由、尤爲顯然、㈡照特別市政府組織法規定之港務局組織細則、凡關於市河道港務及船政管理事宜、係本市一切港務行政、均在該局職掌範圍之內、今濬浦局喧賓奪主、使港務局事權不能統一、因主管職權關係、故不容放棄也、至濬浦局收回後、對於濬浦計劃、仍照原有方針進行、並不變更、富有經驗之洋員、仍照舊聘用、此點予晤及稅務總司梅樂和時、亦曾提及、洋商方面、尤可不必過慮、

平浦間加駛直達通車

自本星期四(三日)起平浦間加直達快車一次、每星期四由浦口開出、星期一由北平開出、今後平浦間、每星期有上下行直達通車各二次、即每逢星期一星期四、平浦各有一列車開出、悉由津浦路通行、不再轉道平漢隴海二路、

各區分部 紛紛改選

本市各區黨部所屬各區分部、自去年九十月間相繼成立後、所有各分部第一屆執委、已先後滿任、迺日紛紛舉行改選、玆將昨日所得情形分誌如下、

▲三區九分部　該分部於二十八日下午開第七次黨員大會、選舉第二屆執行委員、票選結果、陳伯休張達夫王衡甫三人爲執行委員、孫鳴岐陳布雷二人爲候補執行委員、當場宣誓就職後、即開第一次執委會、推定陳伯休爲常務、張達夫爲組織兼訓練、王衡甫爲宣傳、

▲五區十分部　該分部日昨召集黨員大會、改選執委、結果王芸亭錢東野張懺光爲執行委員、周志鈞朱寶德爲候補執行委員、當即宣誓就職、散會後、即開第一次執委會議、互推張懺光爲常務、王雲亭爲組織、錢東野爲宣傳、

▲六區四分部　該分部前日舉行第十次黨員大會、當選出第二屆執委毛雨牛嚴新農吳家駒陳保欽五人、並互推毛雨生任常務、嚴新農任組織、吳家駒任宣傳、選開第一次討論會、

▲六區六分部　該分部昨開第九次黨員大會、改選執委、結果、劉勵、葛士良、熊曉薦當選執委、楊福麟王瑞臣當選候補執委、隨即宣誓就職、選開第一次執委會、推劉勵任常務、葛士良任組織兼訓練、熊曉薦任宣傳、並議決每星期六上午十時、爲常會日期、

▲六區八分部　該分部於念八日舉行第二屆執委選舉大會、當選出袁澤民鄒蕉安周名廣爲執委、崔功安李華爲候補執委、隨即宣誓就職、繼開第一次執委會、互選周名廣爲常務、鄒蕉安爲組織、袁澤民爲宣傳、

▲六區廿二分部　該分部前日開第八次黨員大會、選舉第二屆執委、當選出萬譜馨陳弼莊俊傑爲執行委員、陳東武戴景森爲候補委員、當場宣誓就職、

▲七區五分部　該分部於日昨在勞働大學舉行改選會、當選易克嶷周長濂袁哲爲執行委員、劉國澤孫克興爲候補委員、

▲七區十二分部　該分部於廿八日舉行改選、結果、執行委員爲陸鏞源李仰周周增棠、候補委員、爲吳棹花曹承彬、

▲七區一分部　該分部於前日舉行改選、當選出執行委員周希敎梁曙光薛品源、候補委員謝翻五丁映竹

▲九區十一分部　該分部於念八日開第十一次黨員大會、改選執委、選舉結果、陸鼎于松民徐瀚當選爲執行委員、胡仲鶴劉榮爲候補委員、即宣誓就職、

▲四區一分部　該分部於念八日開黨員大會改選執委、結果、梁國章俞揚鈞徐體婷當選爲執委、何福建李濟東爲候補、當即宣誓就職、

綁匪發現天良 陳祺惠出險
張大炎設法縱放 可惜可憎皆可疑

粵人陳祺惠、本月四[illegible]寧路突被綁票匪多名持械恐嚇、將陳擄入[illegible]、駛往東有恒路六百〇六號藏匿、並致函陳之家屬、希圖勒贖鉅款、當由該家屬報告捕房、請爲查緝、迄今未獲、及至二十七號上午一時餘、陳忽由匪窟內逃出、逕赴虹口捕房報告、謂頃由匪窟內潛出、請速派探前往拘拿綁匪等詞、捕頭得報、立飭華探郭文通王晉級張玉亭與西探長麥克道司密脫等、密往東有恒路六百〇六號匪窟拘獲、詎該綁匪已經聞風遠遁、祇抄出盒子砲兩支、子彈七十粒、連同嫌疑犯房客徐州人閔可惜、閔可憎、婦人閔王氏等三名口、一併帶入捕房、分別收押、惟陳在匪窟時、亦曾取得匪黨所用之手槍一支、內有子彈七粒、當交捕房收存、迨至十一時、有在匪窟內看守肉票之江北人張大炎、以肉票陳祺惠在匪窟內曾由其指引釋放、故往陳家探視、亦被捕房拘獲、昨晨併解臨時法院、先由中西探陳明案情、隨將槍彈呈案、又據原告代理律師向陳詰據供稱、自被綁至匪窟樓上後、即由張大炎與另兩匪輪流看守頗嚴、我即向張謂、爾等何必作此危險生涯、即便成功、亦不過分得少數之銀洋、不如歸正爲妙、張聆我之言、頗以爲然、常對我言、不要害怕、如有機會、當爲釋放、及至是晚、張知我身畔無錢、故將小洋數枚置在桌上、又以手槍一支、內有子彈七粒、儲在抽屜內、察其情形、似有意令我看見、此乃暗示囑我攜取手槍防身、小洋數枚、作爲車費、乘間逃去、我會其意、遂即潛逃、但走出該屋、須經過兩門、迨我走下扶梯時、該兩門已經半開半掩、諒亦爲張所代開云云、詰之張大炎供稱、於去冬由原籍來滬謀生、由友人介紹與潘姓(即匪首)處做事、遂於本月四號往東有恒路屋內、則見已有兩人看陳、潘囑我幫同看守、並不知係肉票、後由陳述明、我即有放陳之心、我亦未做過綁匪等詞、質之閔可惜閔可憎王氏均供係該屋房客、在樓下住宿、故樓上之事均不知悉等語、推事諭候改期訊理、被告等仍分別還押、

兩少女被拐 敎以皮黃
同時乘機逃出 捕獲男女三人

住居老閘橋三泰弄之十三歲湖州女子朱金弟、與住閘北華興路之十三歲江北女子葛巧粉子、先後被匪拐去、藏匿自來水橋四十四號、教以皮黃、意欲販至外埠爲娼、而兩女於前午乘匪出外、潛自逃出、報告匯司捕房、由華探長陸連奎、包探印占卿及西探前往匪窟、拘獲鎮江人劉鴻奎、皖人耿建章、浙江婦人陳陸氏等三名口、昨晨解送臨時法院、據朱金弟供、夏歷本月初六上午十一時半、我在垃圾橋堍、遇一不相識之婦人、以邀至先施樂園遊玩爲由、騙至西門唐家灣理髮店監禁九天、後送往自來水橋四十四號內、時見耿建章陳陸氏前來、惟陳陸氏則教我學習京曲、並唆我以生梨、而劉鴻奎則未來過、我在該屋內約住三天、昨日乘彼等出外、祇一婢女在家、我與巧粉子同逃、報告捕房、而巧粉子供、本月二十三日晨七時許、在新閘橋堍遇一十四歲女子、將我騙至自來水橋、昨與金弟逃出等詞、推事核禀、向被告等略訊一過、諭飭押候改期查明再訊、兩女孩交家屬領回、

鄉人聚衆拒捕 刦回圖董
踢傷探員

海門婦人趙陸氏(即陸大寶)、曾一度偕姘夫私逃、二年前、又被人價賣於北新涇鎮西首華漕南侯家角之侯訪漁(三十保六圖圖董)爲妾、狀請公安局派警拘捕、昨晨七時、經黃局長飭探帶同原告、至北新涇六區一分所、派警協助、前往將被告侯訪漁拘獲、豈料被告甚狡猾、詭稱侯訪漁住在北首村莊、余當領導找尋、探等不疑、跟踪前去、行未數步、即行逃逸、探等隨後追獲、責以不應慌報潛逃、當將侯掌頰數下、斯時鄉人圍觀衆多、一時僉聚僉衆、約有百餘人、聲勢洶洶、強行將侯刦去、並將探員朱鳳山踢傷、撕破偵探李某衣服、王所長聞訊、派警下鄉追捕、至則訪漁全家早已逃避、探員朱鳳山幸傷無大礙、即同局報告、再行核辦、

明知情弱有罪而偏要自殺的 青年在蘇州出醜
尋死怕受痛苦 煙酒不能利用

絕命書……翻來覆去大談自殺價值……自信夠不上別人的自殺

化名伍自强之本埠洋貨商人、年二十三歲、浙江人、住鹽城大營弄、近因失業負債、環境惡劣、故於二十六日在滬買購鴉片煙洋八角、乘車赴蘇州、化名至閶東飯店、開二號房間、入夜、沽酒狂飲、同時將鴉片吞下、以殆毒發難過、詎知飲酒過多、未幾作嘔、將煙酒完全吐出、夜半醒來、擬作第二度自殺、但又不願肉體上受痛苦、次晨、遂爲茶房察覺、由該店報告西三警所、將其帶所詢問、堅稱不願吐露眞姓名、並云、所以化名伍自强者、即諧音、我自戕也、唐巡長當即將其解署送局核辦、並在身上搜出遺書一封、信皮上書明「自殺者留書」、原信錄下、

死是一般人所公認的畏途、就是奄奄一息垂死的時候、還具有一線求生的希望、人們的心理、是認定死是唯一無二的苦惱、生就是唯一無二的快樂、然而自殺的人、還是很多很多、難道他們的心理、和大衆相反嗎、恐怕沒有這種人、大概自殺總受到極大的刺激、和極重的壓迫、才肯走此[illegible]、「絕命書」上總脫不了說憤世呀、殉情呀、然而終不免是一個無能的弱者、他既然受到了刺激和壓迫、當然是一個失敗者、[illegible]奮鬥起來、敗北而反到勝利、未必說一定不能的、祇要作有充分的精神、何嘗是一椿難事呢、唉、且不必多嘴吧、現在講自殺的頭緒、加到我自己身上了、在消極與說人家自殺是無能而弱者的舉動、那麼我的自殺、非但僅僅一個弱字、並且還有一個罪字、我的自殺、簡直是夠不上別人的自殺、不過別人自殺、往往以一種受人重視的事、做他的借地來包藏他自殺的罪惡、[illegible]呢、是不肯的、因爲我的罪惡、恐怕自殺還不夠、若再說別的、更加增我的罪戾、這也算我臨死的懺悔、唉、

我寫到這裏、又忽然嘆一口氣、高吭兩喉嚨、說我何嘗是一個弱者、我是很有奮鬥精神的、還很肯忍耐的、我自去年九月到今天、差不多處處地方、都是催促我快去死、並且好像有人在我耳邊說、「世界上已沒有你的立足地了、你還貪生着做什麼、」但是我總不肯承認他這種說話、只是提起精神、努力地和一切奮鬥、[illegible]去努力、總是失敗地位、以致於造成現在的自殺、大概也是作孽過重的緣故、我只好認識我也是無能而弱者、並且還有很重的罪戾吧、

我的自殺、還無價值、[illegible]對不起許多人、父母和債主、[illegible]自然是對不起的、還有伊、我眞一百念分的對不住伊、伊[illegible]了我吃苦、將來還不曉得怎樣、唉、可憐的伊、我爲環境所困而自殺、苦害了你、假使我的靈魂見不安呀、(我快樂呀、我魂靈見也安了、因爲伊的事已完全解決了、已根本解決了、)

我本來想、有許多人對不起、還想再忍耐一忍耐、但是環境不容應、老天也再不肯給我世界上多站一天、

諸君、我的淚已包在眼眶裏、將要哭出來了、我自殺的緣因、大概都可以明白了、我不必再報告下去、現在我要懇求你們、[illegible]、我已經說明是自殺、[illegible]、請你們不要驗吧、

諸君呀、世界上最害人的是金錢和虛榮、金錢是殺人的利刃、[illegible]、我的姓名、我的[illegible]、恕我不宣布了、[illegible]自殺者的悔恨、[illegible]自殺的背景、

戴竹甫私擅捕人
捕房不服判決 提起上訴

本地人戴竹甫、在姚主教路一八九號開設戴竹記花邊號、雇用顧仁明爲司帳、戴有寄女張阿金、年念雙十、亦居號中、致與顧發生戀愛、奈因礙於戴面、不能暢所欲爲、故於去年九月十六號席捲衣飾銀洋、不告而別、越數日、顧亦辭去帳席、與女實行同居、當時戴并不之疑、迨至十一月十二號、張女因床頭金盡、而顧亦不肯贍養、但腹中已種孽緣、不得已仍返戴家、據實告之、戴聞語大忿、即投法捕房控告顧仁明略誘罪、業經法公廨准詞飭傳、而顧抗傳不到、乃改出拘票通緝、前日經戴偵悉顧在公共租界靜安寺路一八五七號開設花邊號、故偕同其子錫元乘坐自備之一九四四號汽車、由車夫侯樹馨司機、馳往靜安寺路、將顧拖入汽車、意圖送往法捕房、詎道經同孚路靜安寺路口、顧在車中見有一五二八號華捕在途站崗、即大聲呼救、該捕聞聲、疑係綁票、即令停車、[illegible]不睬、遂狂吹警笛、一時適有某西人駕駛七八一一號汽車經過、乃登該車、前往追趕、但當時前面之汽車已失蹤、遂抄錄號碼、據情回報靜安寺捕房、經捕頭查明該號汽車係戴所有、當派華探目曹阿三、包探楊福生、西探烏爾勃、前往法捕房、則見戴等一干人均在捕房內、并詢明前情、中西探以戴等不應私擅逮捕、乃商得法捕房之同意、將戴父子及汽車夫侯樹馨並顧仁明一併提回靜安寺捕房、提起控訴、昨晨解送臨時法院、即據捕房律師述明案情、請究、又據顧仁明延律師到庭聲明、昨日之事、出於誤會、現願撤回告訴、捕房律師聞語反對、又據法捕房包探王和軸投案、請求將顧移提、詰之戴等、同延律師到庭、請爲寬辦、經推事核供、判決戴竹甫戴錫元私擅逮捕、各處拘役十天、均准緩刑二年、侯樹馨無罪、顧仁明准移送法租界公廨訊辦、而捕房律師聲明不服、要求准予上訴、當經庭上核准、並[illegible]

李九梅 鍾孟武 胡思義 救出後
綁匪訊明判決
押西牢五年出境 送內地官廳訊辦

住居法新租界愷自邇路福德里第一號之陳德[illegible]、上月三日、被綁匪李九梅、住居蒲石路漁陽里九號向業交易所之鍾孟武、住居新閘路永善坊七三七號、前江西省長胡思義等三人、前被綁匪先後綁去、藏匿在法租界白爾部路一百八十五號及薩坡賽路四百卅四號兩處、嗣後該匪等分別致函各家屬、勒索巨款取贖、約定在亞爾培路附近交款、由各事主家屬報告法捕房、由特別機關西探目白爾地、率同華探目金九林、副探目毛金根潘瑞麟李耀庭、包探何子德錢裕民周國庭等、馳往該處拘捕、當時該匪等開槍拒捕、各探奮勇上前、當場擒獲綁匪孫克武又名楊德勝一名、在楊匪手中奪下盒子砲一支、旋又在兩匪處拘獲綁匪陳文愷潘升高義紀步云亭方義山阮惠民及盜婦劉王氏王李氏、幷嫌疑人郭明春等九名口、抄出手鎗四支及黑眼鏡、汽車號碼牌等物件甚夥、救出肉票、各情已誌前報、

昨由捕房將該匪等解送法公堂、原告李九梅鍾孟武兩人派代表到案、陳述被綁情形、又原告胡思義因已遷居他處、無從傳案、又據西探目白爾地上堂禀明破獲時情形、幷將手槍等物呈驗、問官遂提各匪研訊、據**孫克武**供、北平人、卅六歲、前在某軍隊中充當連長、解散來滬、閒居無事、今春與在逃之宋炳文遇見、伊即邀吾至一品香房間內、渠說近來謀事甚難、最好做綁票生意、當時民人允應後、由宋僱就汽車、先後偕同民人架綁原告等藏匿窟內、經宋致函各事主、勒索巨款、約在亞爾培路接洽、致被包探拘案、當時宋亦在場開槍拒捕、現今宋逃匿何處、不得而知、是實、**陳文愷**供、鎮江人、念九歲、於三月間來申、在途與素識之宋炳文遇見、伊即邀吾至一品香旅館商量綁票之事、民人一時被惑、故幫同綁架原告等是實、**潘升**高義紀步云亭方義山阮惠明、婦人劉王氏王李氏等同供、實由在逃之宋炳文張振培兩人、薦至匪窟內看守財神、**郭明春**供、民人向在溫公館當差、是日經過該處、致被包探誤拘到案、不敢爲匪、訊至此、即由聶正會審官將捕房呈案各盜之口供單向被告等誦讀一遍、各盜均承認不諱、中西官判孫克武陳文愷潘升高義紀步云亭方義山阮惠明、婦人劉王氏王李氏等九名口、各押西牢五年出境、幷送內地官廳究辦、郭明春無干開釋、起案手槍等物一併沒收、判畢、由正讞員聶君與法領事杜君向承辦此案中西包探諭曰、爾等破案時、盜匪開槍拒捕、均奮不顧身、上前擒拿、殊堪嘉許、本官等定當禀請上峰優給獎賞、以資鼓勵、各探皆稱謝而退、

麻面男子意圖行刦

貨居浦東楊家宅漁陽裏婦人戴陳氏戴周氏、同在日華紗廠做工、前日禮拜、午後同在家休息、突來一身穿藍布衫褲之麻面男子、問二婦人家有洋錢否、並將雙手插入衣袋內作摸手鎗狀、該二婦大呼捉強盜、鄰人聞聲出集、協同將該盜擒獲、押送公安局第一區、訊據供稱名阿四、鎮江人、現住[illegible]路公平路、業當小工、因本日來浦東尋兒、酒後迷走路徑、致被該婦人疑爲盜匪云云、判候轉解市公安局訊究、

續獲牯嶺路刦案同黨
二盜押候併案解訊

牯嶺路二百四十號張鶴生家、本年一月二日被盜匪數名侵入、刦去價值洋四千八百六十二元之財物、業經新閘捕房拘獲是案盜匪吳阿三張忠江兩名、抄出盒子砲及手鎗各一支、解送法院訊押、各情已誌本報、前日老閘捕房包探梁成玉又在愛多亞路續獲是案同黨甬人李章福(即勵章福)一名、由李供出同黨翁開林匿迹孟納拉路四六七號、梁探復往將翁拘獲、抄出手槍一支、子彈八粒、昨晨解送臨時法院、經推事向兩被告略訊一過、諭令押候改期併案訊理、

宋金標承認刦米店
押五年逐出

盜匪宋金標、上月糾黨持械、至法租界顧文豐所開米店內搶刦、得贓逃逸、現由法捕房特別機關偵悉、將宋及嫌疑人王振華兩人拘獲、並在宋身上抄出手槍一支、昨解法公堂、宋金標供認糾黨行刦不諱、王振華供、民人向在無錫充當偵探、雖與宋金標相識、不知爲盜之事、中西官判宋押西牢五年、期滿永遠逐出租界、王振華從寬開釋、

向米店主嚇詐五千
男女數人均否認

滬上老靶子路福生路閩大來米店主任新來、舊歷三月初、接到恐嚇信一封、內中略稱先生富而好義、請借洋五千元、限初十日在先施公司屋頂花園與一身穿直貢呢馬掛白洋襪之人接洽、否則激烈手段對付、任得信後、即報告五區二所請緝、當經該所派探查得此事係由附近紹興人婁毛氏夫婦並婁月智及婁毛氏之姊婁陳氏等所爲、即於前日前往一併拘獲、訊供否認、申解公安局、昨轉地方法院訊究、

誘女偕逃累母
於心不忍 投案自首

住居勞勃生路北櫻華里養成工房一四三號陳孝先之女鳳英、二十歲、其未婚夫在外從軍、故未成婚、鳳英則在內外棉十三紗廠細紗間內、充任女管工頭之職、每月工資可得二十元之譜、不料前年有同居同廠之揚州人周國楨、垂涎鳳英貌美、誘引成姦、未久、珠胎暗結、邇來腹漸隆起、乃於廢歷本月十四日、偕周逃逸、其父即於日前投六區警署報告、派警將周母錢氏帶署拘押、迄已多日、昨日下午、周忽偕鳳投案、據周供、因鳳英臨盆在即、因此偕逃、惟累及老母、於心不忍、故此投案、請求從寬發落、區長得供、判將兩人暫押、候傳陳孝先到案再核、

蚌埠男孩 在滬迷路 千里尋親

男孩小八子、十四歲、蚌埠人、前日由蚌埠搭乘津浦路火車至浦口、過江至寧、復乘滬寧路車來滬尋父、在徐家匯車站迷失路途、當經警察見、追詢其家屬、據云、父名李廷貞、在滬業燒窯、餘均不知、該警見其可憫、即偕同至南站警務處、招尋其父來領、

名譽破壞 婦人自殺

住居滬西漁門路三六四號之江北人劉玉霞、在某紗廠爲小工、其妻李氏、揚州人、二十四歲、亦在紗廠內爲女工、夫婦甚相愛、詎日前劉聞鄰人言、其妻有外遇、劉即歸家嚴詰李氏、雙方口角良久、前日下午、劉因事出外、至五時許回家、見李氏偃臥床上、細察之、知已吞服鴉片煙中毒身死、乃據情報告普陀路捕房、飭探孫愛忠與西探前往查勘一過、將尸舁入驗尸所、昨晨經臨時法院委派孫原推事驗明、委係自服鴉片煙殞命、即升座公位、向中西探詢問一過、諭着尸夫劉玉霞具結領尸棺葬、

再誌王家碼頭火燒 松江客人未逃出
曹雪元葬身火窟

王家碼頭裏馬路和記草帽店、前晚十點三十分、忽然起火、延燒左鄰裕祥貨店成興藤器店長與源鐵店等、約歷二小時始熄、跌傷四人、內傅升高一名、因傷勢劇烈、死於醫院、各情已誌本報、昨日經地甲報請地方法院相驗張屍、任深投院請求免驗、院長准之、當即具結收殮、有波及之鄰居新昌旅館茶房投公安局一區一分所報稱、當晚比鄰火起時、即被延累、其時十七號房間內寓客松江生記米行夥友松江人曹雪元(三十二歲)不及逃出、葬身火窟、刻已將屍體尋見、請求核示、當飭地甲投報法院、候派員相驗、

復仇機會已至
迎頭痛擊

滬西周家橋顧家弄二十一號木作老闆李乾生、向來不問外事、詎前數日忽有該鎭流氓王阿大前往敲詐二十元未遂、王即懷恨於胸、昨日下午李作隔壁丹陽人某甲家、亦有流氓六七人、各執鐵木棍等到來尋釁、李出勸解、不料王亦在其中、見李大憤、以爲復仇之機會已至、即將李痛毆、致頭部打破、經人鳴警將王拘住、帶回六區警署、判暫押候明再核、李送醫院診治、

貝當路火警

昨午十二時四十分法租界貝當路愛唐路(譯音)潘榮記營造廠內、忽然起火、旋經救火會到場救熄、損失約二百五十元、

毒血攻心 學生傷重身死

住法新租界平濟利路景安里十四號寧波人俞關壽之獨生兒子俞寶良、今年十二歲、本月廿五日下午五時放學後、與同學數人、各乘自由車戲耍、行至辣斐德路紹興里口、適有汽車夫沈阿貴所駕之車疾駛而來、俞孩不及退避、致被撞倒、輾傷顱部、當由巡捕到來、車送仁濟醫院醫治、因傷過重、毒血攻心、醫治無效、延至廿八日上午一點半時身死、昨日下午由法公堂蕭承審官驗明屍體、升坐公案、據車夫供稱撞頭實[illegible]前情、尸父投請伸究、又據證人紹興里有門巡捕證明當時[illegible]情形、被告沈阿貴不到案候示、蕭君諭驗得已死俞寶良、委係被汽車撞傷身死、屍由尸屬自行收殮、聽候訊核、

暗殺李妙根
正從兩犯俱獲

浦東花園石橋順興里二十二號鐵廠小工李妙根、於去歲十二月二十四日、在家被人暗殺身死一案、茲悉凶犯張根寶、化名徐小弟、於案發後即攜帶手槍匿居虹口地方、旋又犯盜案嫌疑、經捕房獲解臨時法院、判處徒刑二年零二月在案、上月間、經市公安局偵緝員得悉、報告黃局長備案、投請法院將張犯提回審訊、供認搶殺李妙根不諱、並供出同黨二人、前日又經偵緝員在浦東緝獲從犯王石根一名、一併解局候訊、

老人倒斃

昨日下午五時四十分、有一年約六十餘歲之老病男子、手攜[illegible]籃一隻、行至徐家匯鎮北首橋[illegible]茶館、投其內品茗、茶館中因見其病甚、問其住址何處、姓甚名何、據云係曹家渡人、當即代爲雇車送去、行未幾步、該車夫見病狀轉劇、恐斃車上、即拖回原處、斯時病人已無力支持、遂倒臥該茶館門前地上、未十分鐘即氣絕斃命、後據一鄉人說、死者係曹家渡北首油車橋人、綽號大眼睛阿根、

便宜的妻

[illegible]社四號[illegible]店伙[illegible]、[illegible]新民路七二六號、本年夏歷二月十七日、[illegible]與女子俱媒、當出禮洋十二元、酬勞媒人、詎娶回後、我因業館中有事甚忙、晚間不能歸、故祇住過一宵、不料至第四天、妻即逃匿無蹤、[illegible]被擄去金戒一只、[illegible]但形似串放白鴿、[illegible]損失云云、王周氏等訊稱、原告之妻、係伊等私自說合、後託我等爲媒、每人得洋四元、[illegible]故不能負責等語、本判一併[illegible]

養媳難養

住居滬西北新涇之曹子連、領一童養媳名紅林、現年十九歲、不料於清明節前、忽然失蹤、日前經曹探悉係附近松江人馬阿榮所拐留、遂投六區一分所控告、派警將馬傳案、據供紅林於清明節前曾到民家一次、問我房東馬阿毛家住在何處、我因此告以其址、今反將我誘拐、實屬冤枉等語、後經派警至徐家涇地方、將紅林拘獲、據供馬曾誘我、約我於徐家涇相會、後因未遇、故由吳王氏之姪媳將我介紹於施姓傭工、今已半月有餘等語、旋即備文一併解送地方法院訊辦、

形形色色

旅客服毒

法租界東新橋東首愛多亞路春江第二旅館、前晚十時許、來一旅客、自稱名章炳炎、廿九歲、上海人、看定第七號房間、付清房金、至十二時許、歸房睡臥、昨日午後一時許、茶房進房、見該旅客面色慘白、且口鼻均有白沫、奄奄一息、始悉服毒、[illegible]送醫院、未及救治、[illegible]氣絕身死、

攔刦金鐲

閘北[illegible]人張延發曹菊龍、[illegible]於昨晨六時四十分、在西華德路[illegible]攔刦行路婦人[illegible]手戴金鐲一只、[illegible]將張曹二名拘獲、帶入虹口捕房、押候解送臨時法院訊究、

刀砍同居婦人 自投捕房報告

住居海寧路五五二號江西人劉廣龍、前夜十一句鐘、潛入同居婦人蔣張氏之房間內、經氏瞥見、即大聲呼喊、致被劉用菜刀連砍七下、氏受傷倒地、血流如注、劉見已肇禍、遂自投虹口捕房報告、當將劉扣留、並飭探王晉級前往調查、見蔣張氏頭部受傷五處、左右臂受傷各一處、當即車送醫院醫治、一面歸案捕頭、諭飭將劉押候解送法院訊辦、

衞生局預防腦膜炎
赴各機關各學校注射預防針

自流行性腦脊髓膜炎傳入本市以來、衞生局對於預防及救治方法、辦理至爲認眞、各機關各學校向該局要求注射預防腦膜炎針者、紛至沓來、致該局第四科人員、大有應接不暇之勢、茲將本星期內出外注射預防針之各機關及學校、列表如左、

日期	時間	地點
四月廿九日	上午	勞働大學工學院（第二次）
	下午	廣肇公學（第二次）
四月三十日	上午	警備司令部政治訓練部
	下午	保衞一團二隊（第二次）
	下午	志明學校（第二次）
	下午	縣黨部（第二次）
	下午	城東女學校（第二次）
五月一日	上午	中央研究院（第二次）
	上午	南貨業工會（第二次）
	下午	報界子弟義務學校
	下午	滬杭甬鐵路公會
五月二日	下午	二區黨部及中華女子職業學校
三日	下午	教育局（第二次）
	下午	南[illegible]小學校（第二次）
四日	上午	滬南輪船公會（第二次）
	下午	市政府及公用局（第二次）
	下午	江蘇中學
	下午	市四區黨部

上海世界書局招請
分局經協理 會計員 稽核員 校對員 練習生 印刷職員 收帳員
本局事務日繁、原有職員不敷分配、茲特登報招求眞才實學起見、免除介紹陋例、凡對於上開職務、自問合格、或具有特別技能者、請先投函上海虹口大連灣路五號本廠總務處招考部函索簡章及招考手續、面索不應

警備部佈告 五月紀念辦法

警備司令部昨出布告云、爲佈告事、照得「五一」「五三」「五四」「五五」「五七」「五九」等紀念日、所有紀念辦法、業經五月革命紀念節籌備委員分別規定、各界參加、均應遵照規定辦法舉行、不得逾越範圍、在前方戰事尚未完全結束、當茲紀念節期、難免不無奸人、及共產黨徒、利用機會、從中煽惑、希圖擾亂、本部爲維持地方治安計、對於一切羣衆遊行、及未經許可之集會結社、更應嚴厲禁止、倘敢故違、即予捕拏嚴辦、除嚴令軍警隨時注意外、合行布告、仰各凜遵、切切此布、

限令典押業 兩個月內登記

本埠押店重利盤剝、屢被人呈控有案、上海特別市政府社會局、擬具押店營業規則、呈已公布、乃該業代表、條陳意見、請求修改、復由社會局酌量容納、改訂數條、並另訂本市典當營業規則、呈奉市府轉呈國府備案照准、已於日昨令行各該業公所暨公會、轉飭遵照、并會同公安局布告、令本市典押兩業自布告日起、限兩個月內、各向該局登記、如不遵守規則或逾期延不登記者、一律取締、一面將典當營業規則、分送臨時法院、呈請市政府咨請江蘇交涉公署、函知公共租界及法租界領事查照、轉飭所屬傳知租界典押各商、一體遵照、

復旦劇社 五月一日公演

復旦劇社、在杭公演三日夜、每場滿座、哄動一時、現該社已定於五月一日在海寧路新中央大戲院日夜公演兩場、劇目爲獨幕喜劇「同胞姊妹」及三幕喜劇「寄生草」、日場二時半起、夜場八時起、價目無論樓上下、日夜一律半元、是日適逢勞動紀念日、各界大半休假、預料觀衆必甚擁擠、該社爲便利觀衆起見、特設預先售票處於仁記路六合影片公司及新中央大戲院、兩場卷額、共限二千張、

勤宣劇藝會 定期舉行

勤宣戲劇中之新宣講學校遊藝大會、刻定五月十一日晚、假座中央大會堂舉行、表演節目如鄭夢霞女士之古裝舞劇「戰地鶯鶯之戰踪球」、陳少輝之「京曲」、名角家合串之新劇「三堂會審」「玉堂春」、葡萄歌舞團之「跳舞」、及該校女生之愛美劇「同家以後」等、

良晨好友社 總分店大減價一月

北京路浙江路口良晨好友社、發行美術[illegible]、風享盛名、年來力求進步、營業蒸蒸日上、特於南市[illegible]開設分店、定於五月一日開幕、該總店分店同時舉行大減價一月、以資紀念、不論現購定印、一律九折、[illegible]

律和票房遷移

律和票房內會員日見發達、原址狹小、不敷應用、現已遷至愛多亞路西修德里口第一千二百九十八號(電話三五六四六)、於夏歷三月二十五日(即星期六)正式開幕、即晚彩排、以助雅興、

天氣報告

[illegible]文台報告、昨日天[illegible]、[illegible]風由南方至東南北方、又從東北至舟山南部、最高溫度爲七七·四、最低爲五三·六、預[illegible]、今日天晴有霧、[illegible]稍升、東[illegible]限內有微風、

商場行市 今日戲目 愛普廬 中華

商場行市

厘漲拆穩

▲洋厘　昨（廿九日）厘市迭漲不已、蓋需要孔殷、籌洋亦大出裝、外埠亦有運往、到頭不敷應需、銀行交易亦屬不少、票欵各欵一百萬、早市計爲七錢一分九厘五、下午竟達七錢一分九厘八七五、終局七錢二分、比較前午、計加二毫半、江南小洋加半厘、計六錢一分八厘二五、下午六錢一分八厘五、廣東毫洋同落一厘半、上午五錢九分○七五、下午五錢八分九五、銅元仍爲四百六十六千文、衣牌二千九百九十五文、角坯二百四十五文、貼水五十四文。

▲銀拆　昨匯劃收欵九十萬、各銀行收進二百餘萬、各莊解出二百餘萬、又貨欵轉欵二三百萬、而銀拆穩固、前後兩市同爲一錢、轉帳一錢、較前午計加一分、銀行掛牌四分。

外匯緊俏

昨海外電報掛牌、外匯僅以香港加二五、計八十四兩五錢、餘無伸縮、又意匯縮至一千一百五十二利拉、瑞士三百十三羅蔭、至於大條及匯兌因逢荷蘭初無市、滬上銀行英美日三內盤均屬緊俏、乃標金續呈疲軟、人心堅穀、華商交易不忒、計英金約有五六萬鎊出入、銀行互做數萬、又印商買進數萬鎊、美金約有三四十萬元進出、東匯金業中進多出少、計結進一百數十萬元、售出僅六七十萬元、銀行如正金台灣上海浙江住友朝鮮等賣出、商合顧上海浙江住友朝鮮三井等賣出、又住友朝鮮台灣三井三菱正金等買進、而日美匯兌銀行互相做過近期四五、又遠期四五七五、人心頗昂、市氣堅挺、迨收市比較、上星期六計先令縮一二五、美金一二五、日金加六二五。

▲英匯　內盤計有外商[illegible]、華商各銀行交易約共二十萬鎊、上午七月份出價二先令六辦士一八七五、近期出價五辦士九三七五、進價六辦士、正金買六月一萬、價六辦士一八七五、正金與東方對做一萬、價同、有利出九月一萬、匯豐與三菱對做一萬、價六辦士三七五、匯豐大通出七月二萬、價六辦士二五、三井進八月五千、六辦士三一二五、午收七月出價六辦士一八七五、六月份六辦士一二五、下午正金出東方進六月一萬、六辦士一二五、三菱出八月一萬、六辦士一八七五、朝鮮進價一八七五、六月出價六辦士○六二五、入價一二五。

▲美匯　內盤見佳、計有一八七五交易不寂、上午七月出價六十元七五、近期出價六十元○八一二五、進價六十一元三一二五、進價六十一元一八七五、上海出七月六十一元二五、三井對做八月五千元、麥行三井對做八月九十萬元、六十一元三一二五、六十一元一八七五、六十一元七五、朝鮮進現五萬元、正金出台灣六十一元、正金大通對做四月五萬元、價六十一元、午收七月出價六十一元一二五、六月六十一元、下午住友進六月五萬元、六十元八七五、三井出八月五萬元、六十一元一八七五、收市七月出價六十一元、六月六十元八七五。

▲東匯　內盤早開平平、以後漸緊、午後尤高、計有半分漲、華商約計二百餘萬元進出、上午七月份出價七四三七五、實價七四三一二五、進價七四一八七五、六月四三七五、住友進七月份十萬元、價七四三一二五、工商出十萬元、價七四三七五、台灣出六月十萬元、七四三七五、上海出五萬元、價同、大通三井對做現期十萬元、價七四一二五、浙江出六月十萬元、七四三二五、午收七月出價七四五六二五、入價四三七五、下午台灣出七月十萬元、價七四八一二五、荷蘭出七月十萬元、七四八七五、大通買七月五萬元、價七四八一二五、住友出五萬元、價七四八七五。

內匯略有升降

昨（廿九日）華商銀行公會報告國內匯兌、而各埠匯水略有升降、計平津公款行化及漢口洋匯等、均見升上、而長江數埠、又廈天廈門等、則見故現在各月新市面之上落、完全屬於彼等之心思、與廠家無關、茲將各收市錄下、本月份爲二兩一錢六分七厘牛、計小一分、五月份爲二兩一錢三分七厘牛、計張牛分、六月份二兩一錢○五厘、計張二厘牛、七月份二兩一錢○二厘牛、計張一分、八月份爲二兩一錢一分七厘牛、計張一分、九月份爲二兩一錢二分、赤張二分、七月張二分、亦張三兩七錢九分、八月張二分、爲三兩八錢六分、九月亦張爲三兩九錢五分、接昨市大漲之各月份、仍爲做多關係、本月份因交割期近、買賣將軋平、宜其無大上落、現本月份定存兵過、茲無過分變動。

口洋例跌落一兩、計一千○二十四兩、洋匯仍無上落、漢口洋例跌落一兩、計一千○五十六兩、洋匯反漲半元、爲一千○○六元五、九江小一元、計一千○○七元、杭州增上一元、爲一千○○四元、廈門短落二元、爲二千○十二元、奉天減去三元、計一千○十五元、其餘各省匯市市況呆滯、應無更動、又中行津滬電訊、計天津爲一千○五十五兩、漢口計一千○二十二兩七錢五。

標金益漲

昨（二十九）日標金漲風益烈、已超出六十六兩之外、蓋英美日三匯頗爲挺秀、銀行有所賣出、同業心思堅利、惟自早市略跌數錢、英匯掛佈平定以後、繼斷高翔、計漲一兩餘、標面上買賣尚屬平穩、求過於供、志豐永大德成裕豐永協源永源永茂豐恆興元茂永出入不一、福昌及另戶等皆係售出、至午後市面更形銷俏、計漲二兩、乃匯票續緊、買方居多、時回落兩許、復以提上數錢、源康泰興以代信昌買進、各號進多出少、將屆六十七兩關口、惟在頒明有賣用、全日

交割日之棉市

昨（廿九日）爲[illegible]約割日、市況消沉、[illegible]、繼以前日外棉、雷訊均未到、人心初形鬆定、惟因市面風聲緊、實際交貨未敷、紗布交易所停市、匯滸、靜、行本月期交割、計減少本月期交割共一[illegible]五萬九千九百擔、價三十二兩八錢、總數金一百九十七萬六千六百兩、現貨與易絕鮮、稍價計姚花二百包。

紗市穩固

昨紗布交易所十六支人鐘標準、[illegible]四月期交割無市、本月交割[illegible]、計紅帝○五十包、自行交割二千六百包、實行交割一千四百○五十包、計紅帝七百包、金城六百五十包、鴻福一百十五萬六千一百兩、交方十五家、收方十三家、現紗市況因交割問題良好、外棉轉定而穩固、昨日湘頭帮進四百五十包、漢口帮進四百包、四川帮進三百五十包、天津帮進三百包、雲南江西福建東帮進二百六十五包、以及外帮共進三百餘包、同行進一千餘包、實價本紗平平、日紗大至一兩、茲列市盤如後、

▲前市　七五　二十支　[illegible]
▲後市

粉麥苦昂

但現期粉趨小

昨日粉市、因現粉去路不若前數週之暢旺、而津市忽又報跌二分半、成三元二角六分、遠期略漲、上午開盤後、津漢內銷路不旺、將已買之本月份標準粉、在市回出甚鉅、於是人心轉掉、更見虛軟、致收盤比較六小卖七厘半、其他各月份、因買過猶賣、反均上漲起二厘半與五厘、午後開市、津帮仍有回出、以致本月份市面、續呈疲勢、其餘各月份、因中華麻之吸收、與做多者之紛起、一時市氣之激昂、與前市有過之無不及、故各月份價格、陸續上漲[illegible]、至八月份計漲二分、十月至十二月份亦六七厘五、及三兩五錢、午收六十四兩、下午六十四兩二錢、收市十六兩六錢、物品早市六十四兩三錢、午收六十四兩、[illegible]

市價一覽

四月二十九日（星期一）中

各國金銀貨幣價

國內匯兌

國外匯票

金市

銀洋錢市

蘇州金銀錢市

物品證券交易所

上海麵粉交易所

華商紗布交易所四月份交割配合表

滬北米市

滬南米市

現貨麵粉

糖市

油豆

無錫米市

無錫雜糧市

無錫紗市

孟買棉市

紐約棉市

船期

進口輪船報告（四月二十九日）

▲寧波班　新寧紹　新北京　寧紹　一日　太古　三北
▲長江班　大通　德和　明生　吉和　三十日　招商、怡和、太古
▲溫州班　廣濟　三十日　招商
▲福州班　海晏
▲定海班　新寶華　二日　寧興
▲穿山班　穿山　一日　舟山
▲北洋班
▲南洋班

出口輪船報告

▲長江班　▲寧波班　▲定海石浦班　▲溫州班　▲福州班　▲穿山定海班　▲北洋班　▲南洋班

外洋輪船報告

▲英國倫敦班　▲意國里曲班　▲溫哥武班　▲舊金山班　▲法國馬賽班　▲世界班　▲香港小呂宋班　▲德國亨堡班　▲西雅圖班　▲青島大連班　▲神戶長崎班

治咳專家
唐拾義
防痨久咳丸
（每瓶一元、世界各埠均有出售）

上海搬場公司
服務最久
隨帶搬夫四名
車租每小時四元
像俱嫁妝行李
拆裝搬好

咳
痰梗在喉・咳而不出・
常至胸喉刺痛・氣喘不息
數次・能使我痰薄而潤・咳亦減少・
再服幾次・也許可以除根・洵爲出衆
之治咳良藥啊・
保肺漿確比任何藥品爲佳・服了
價目　保肺漿大瓶洋一元七角　小瓶洋一元
上海四馬路中　太和大藥房總發行
全國各埠分店各藥房均有出售

滬寧火車表

上行車		下行車	
上海北站開	上6.00 上7.00 上7.25 上8.50 上9.10 下11.20 下12.40 下2.20 下3.05 下6.10 下6.50 下11.00	南京開	上7.05 上9.10 上9.25 下12.30 下4.35 下11.00
南翔開	上6.35 上7.34 上7.59 上9.47 下12.01 下1.08 下2.59 下3.45 下6.42 下7.20 下11.32	鎮江開	上8.52 上10.52 上11.48 下2.36 下8.54 上0.46
安亭開	上7.05 上7.44 上8.26 上10.17 下12.26 下1.32 下3.31 下4.08 下7.07	丹陽開	上9.36 上11.33 下12.51 下3.37 下7.50 上1.33
崑山開	上8.23 上8.59 上10.01 上10.59 下12.52 下2.07 下4.08 下7.44	常州開	上6.50 上10.44 下12.40 下1.05 下2.11 下4.44 下9.11 上2.41
蘇州開	上9.16 上10.04 上10.53 下12.12 下2.59 下5.14 下8.40 上1.23	無錫開	上6.00 上8.03 上11.54 下1.34 下2.21 下3.47 下5.47 下10.15 上3.48
無錫開	上6.35 上10.18 上11.15 下1.52 下1.39 下3.52 下6.28 下9.39 上2.33	蘇州開	上7.14 上7.18 下12.51 下2.26 下3.45 下5.10 下6.51 下4.56
常州開	上7.55 上11.21 下12.23 下12.50 下2.54 下5.55 下7.32 上3.37	崑山開	上8.25 上10.57 下12.57 下1.35 下3.05 下5.10 下6.23 下7.42
丹陽開	上9.04 上12.24 下1.46 下4.08 下6.01 上4.38	安亭開	上7.30 上9.05 上11.33 下1.31 下2.07 下4.30 下5.45 下7.11
鎮江開	上10.08 下1.18 下2.29 下3.13 下7.01 下5.24	南翔開	上8.01 上9.49 上12.03 下1.52 下2.27 下4.54 下6.09 下7.30 下7.46 下8.31 上9.33
南京到	下12.12 下3.03 下3.46 下7.26 下8.33 上7.00	上海北站到	上8.38 上10.16 下12.36 下2.17 下2.56 下4.05 下5.23 下6.42 下7.57 下8.20 下8.55 上7.00

▲附誌　上海北站開行之七〇五分快車僅售上海至南翔及上海至安亭三等客票

請用電灶
省儉靈便
清潔衛生
無往不利
每月租費一兩
裝費概免
工部局電氣處
外灘沙遜房子樓
福州路十七號
電話六六三〇一

今日戲目

常年義務送登

電影

戲院	片名	時間
夏令配克（靜安寺路卡德路口）	爵士歌者	二時半　五時半　九時一刻
卡爾登（靜安寺路派克路口）	如此紐約	二時半　五時半　九時一刻
光陸（博物院路）	如此紐約	三時　五時半　九時一刻
大光明（靜安寺路）	愛妻與情婦	九時一刻
奧迪安（北四川路）	大鬧天空	二時半　五時半　九時一刻
好來塢（海寧路乍浦路）	霧中人影	二時半至十一時連映不停
北京（北京路貴州路）	女學生艷史	二時　五時半　九時一刻
武昌（東武昌路）	太子爭風	二時　七時　九時半
通俗（大東門南小南門北）	大俠甘鳳池	二時半　七時　九時
上海（北四川路）	兩性之爭	二時半　五時半　九時一刻
愛普廬（北四川路）	浪漫春光	二時　五時半　九時一刻
東華（法租界霞飛路）	軍閥末路	五時半　九時一刻
東海（東西華德路茂海路）	狗媒人	二時　七時　九時一刻
東南（民國路法新街對面）	風流貴族	二時　五時半　九時一刻
共和（西門外方板橋）	火警	二時　七時半　九時半
百星（老靶子路福生路口）	可歌可泣	二時　五時半　九時一刻
奧飛姆（寶家灣五角場）	人妖	二時　六時半　八時
中央（六馬路）	時勢造英雄	二時半　五時半　九時半
新中央（海寧路）	懺悔	
恩派亞（法租界霞飛路）	荒塔奇俠	二時　五時半　九時一刻
卡德（卡德路）	鐵蹄下	二時　七時　九時
萬國（虹口乍浦路）	九曲樓	二時　七時　九時

舞臺劇

中華（吉祥街）　離婚　二時　七時　九時
世界（北開雲南路）　大俠復仇記　二時　六時　八時
共舞台（法租界）　頭本水滸傳　演員：[illegible]
第一臺（四馬路）　開天闢地　演員：[illegible]
上海舞臺（四馬路）　二本黃慧如　演員：[illegible]
大舞台（三馬路）　頭本孫龐鬥志　演員：[illegible]
更新舞台（開封路）　天上斗牛宮　演員：[illegible]

全國美術展覽會　表演節目　今日下午二時起
杜興華　金根發　杜林寶　杜根發　謝柱英　高尚德　于仲奇　小小柱　小金發　金根女　華士元
黃鶴樓　捉放曹　殺四門　打鼓罵曹　定軍山　金鎖計